



**HOTĂRĂRI ALE GUVERNULUI ROMÂNIEI****GUVERNUL ROMÂNIEI****HOTĂRÂRE**

**privind declanșarea procedurilor de expropriere a tuturor imobilelor proprietate privată, aprobarea listei imobilelor proprietate publică a statului, precum și a listei imobilelor proprietate publică a unității administrativ-teritoriale, situate pe amplasamentul suplimentar, care fac parte din coridorul de expropriere al lucrării de utilitate publică de interes național „Autostrada Brașov — Târgu Mureș — Cluj — Oradea, secțiunea 3C: Suplacu de Barcău — Borș, subsecțiunea 3C2 Chiribiș — Biharia (km 30 + 550-km 59 + 100)”**

Având în vedere dispozițiile Hotărârii Guvernului nr. 739/2019 privind re aprobarea indicatorilor tehnico-economici ai obiectivului de investiții „Autostrada Brașov — Târgu Mureș — Cluj — Oradea”, precum și prevederile art. 11 alin. (6) din Legea nr. 255/2010 privind exproprierea pentru cauză de utilitate publică, necesară realizării unor obiective de interes național, județean și local, cu modificările și completările ulterioare,

în temeiul art. 108 din Constituția României, republicată, precum și al art. 5 alin. (1) și (1<sup>1</sup>) din Legea nr. 255/2010 privind exproprierea pentru cauză de utilitate publică, necesară realizării unor obiective de interes național, județean și local, cu modificările și completările ulterioare,

**Guvernul României** adoptă prezenta hotărâre.

Art. 1. — Se aprobă amplasamentul suplimentar al lucrării de utilitate publică de interes național „Autostrada Brașov — Târgu Mureș — Cluj — Oradea, secțiunea 3C: Suplacu de Barcău — Borș, subsecțiunea 3C2 Chiribiș — Biharia (km 30 + 550-km 59 + 100)”, conform variantei finale a proiectului tehnic, prevăzut în anexa nr. 1.

Art. 2. — (1) Se aprobă declanșarea procedurii de expropriere a tuturor imobilelor proprietate privată, situate pe amplasamentul suplimentar prevăzut la art. 1, care constituie coridorul de expropriere al lucrării de utilitate publică de interes național „Autostrada Brașov — Târgu Mureș — Cluj — Oradea, secțiunea 3C: Suplacu de Barcău — Borș, subsecțiunea 3C2 Chiribiș — Biharia (km 30 + 550-km 59 + 100)”, aflate pe raza administrativ-teritorială a localității Sălard din județul Bihor, expropriator fiind statul român, reprezentat de Ministerul Transporturilor și Infrastructurii, prin Compania Națională de Investiții Rutiere — S.A.

(2) Se aprobă lista cuprinzând imobilele proprietate privată supuse exproprierii potrivit alin. (1), situate pe raza localității Sălard din județul Bihor, proprietarii sau deținătorii acestora, așa cum rezultă din evidențele unității administrativ-teritoriale, precum și sumele individuale aferente despăgubirilor, prevăzută în anexa nr. 2.

(3) Se aprobă lista cuprinzând imobilele proprietate publică a statului situate pe amplasamentul suplimentar prevăzut la art. 1, care fac parte din coridorul de expropriere, prevăzută în anexa nr. 3.

(4) Se aprobă lista cuprinzând imobilele proprietate publică a unității administrativ-teritoriale, situate pe amplasamentul suplimentar prevăzut la art. 1, care fac parte din coridorul de expropriere, prevăzută în anexa nr. 4.

Art. 3. — (1) Sumele individuale estimate de expropriator, aferente justelor despăgubiri pentru imobilele proprietate privată situate pe amplasamentul suplimentar prevăzut la art. 1, care fac parte din coridorul de expropriere al lucrării de utilitate publică de interes național „Autostrada Brașov — Târgu Mureș — Cluj — Oradea, secțiunea 3C: Suplacu de Barcău — Borș, subsecțiunea 3C2 Chiribiș — Biharia (km 30 + 550-km 59 + 100)”, situate pe raza administrativ-teritorială a localității Sălard din județul Bihor,

sunt în cuantum de 318,38 mii lei și se alocă de la bugetul de stat, prin bugetul Ministerului Transporturilor și Infrastructurii, în condițiile legii, în limita prevederilor bugetare anuale aprobate, la capitolul 84.01 „Transporturi”, titlul 56 „Proiecte cu finanțare din fonduri externe nerambursabile (FEN) postaderare”, articolul 56.48 „Programe finanțate din Fondul European de Dezvoltare Regională (FEDR), aferente cadrului financiar 2021-2027”.

(2) Sumele individuale prevăzute la alin. (1) se virează de către Ministerul Transporturilor și Infrastructurii într-un cont de trezorerie deschis pe numele Companiei Naționale de Investiții Rutiere — S.A., în termen de cel mult 30 de zile de la data aprobării cererii de deschidere de credite, conform prevederilor art. 4 alin. (8) din Normele metodologice de aplicare a Legii nr. 255/2010 privind exproprierea pentru cauză de utilitate publică, necesară realizării unor obiective de interes național, județean și local, aprobate prin Hotărârea Guvernului nr. 53/2011, cu completările ulterioare, la dispoziția proprietarilor/deținătorilor de imobile proprietate privată care constituie coridorul de expropriere al lucrării de utilitate publică de interes național, situate pe amplasamentul prevăzut la art. 1, în vederea efectuării plății despăgubirilor în cadrul procedurilor de expropriere, în condițiile legii.

Art. 4. — Ministerul Transporturilor și Infrastructurii, prin Compania Națională de Investiții Rutiere — S.A., răspunde de realitatea datelor înscrise în lista cuprinzând imobilele proprietate privată, în lista imobilelor proprietate publică a statului, precum și în lista imobilelor proprietate publică a unităților administrativ-teritoriale, situate pe amplasamentul prevăzut la art. 1, de corectitudinea datelor înscrise în documentele care au stat la baza stabilirii acestora, precum și de modul de utilizare, în conformitate cu dispozițiile legale, a sumei alocate potrivit prevederilor prezentei hotărâri.

Art. 5. — Planul de amplasament suplimentar al lucrării de utilitate publică de interes național, prevăzut la art. 1, se aduce la cunoștință publică și prin afișarea la sediul consiliilor locale implicate și, respectiv, prin afișare pe pagina proprie de internet a expropriatorului, în condițiile legii.

Art. 6. — Anexele nr. 1-4 fac parte integrantă din prezenta hotărâre.

PRIM-MINISTRU  
**ILIE-GAVRIL BOLOJAN**  
Contrasemnează:

Viceprim-ministru,  
**Marian Neacșu**

Viceprim-ministru,  
ministru apărării naționale,  
**Radu-Dinel Miruță**

p. Ministrul transporturilor  
și infrastructurii,  
**Ionuț-Cristian Săvoiu**,  
secretar de stat

Ministrul finanțelor,  
**Alexandru Nazare**



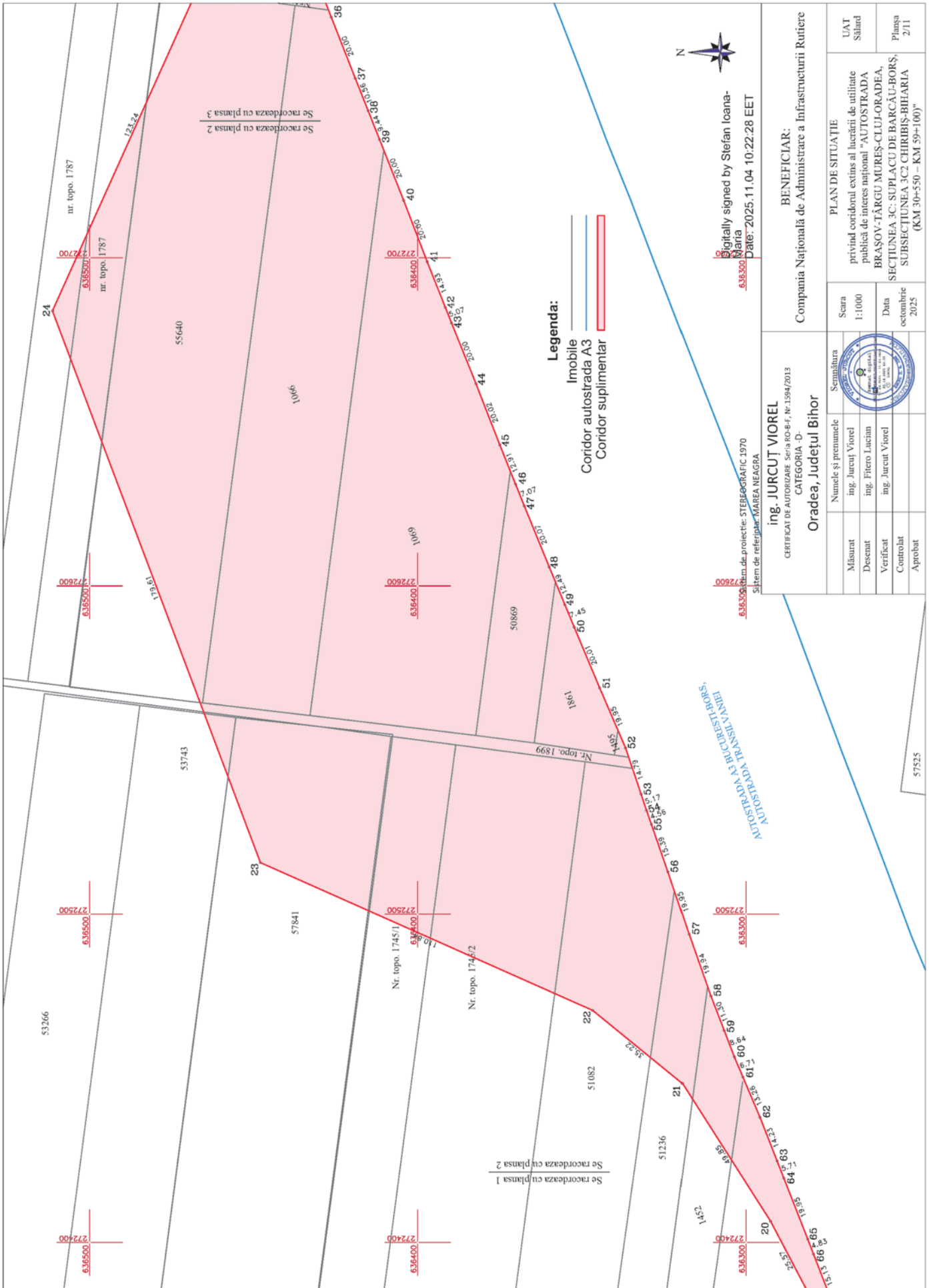

Digitally signed by Stefan Ioana-Maria  
Date: 2025.11.04 10:22:28 EET

ing. JURCUT VIOREL  
CERTIFICAT DE AUTORIZARE Seria RO-B-F, Nr. 1594/2013  
CATEGORIA - D -  
Oradea, Județul Bihor

BENEFICIAR: Compania Națională de Administrare a Infrastructurii Rutiere		PLAN DE SITUAȚIE privind coridorul extins al lucrării de utilitate publică de interes național "AUTOTRADA BRAȘOV-TÂRGU MUREȘ-CLUJ-ORADEA, SECȚIUNEA 3C: SUPLACU DE BARCĂU-BORS, SUBSECȚIUNEA 3C2 CHRIBIȘ-BIHARIA (KM 30+550 – KM 59+100)"	
Scara	1:1000	Data	octombrie 2025
Semnătura ing. Jurcut Viorel ing. Fiftor Lucian ing. Jurcut Viorel		UAT Siliard Planșa 2/11	
Măsurat	ing. Jurcut Viorel		
Desenat	ing. Fiftor Lucian		
Verificat	ing. Jurcut Viorel		
Controlat			
Aprobat			

AUTOTRADA ALTAI CARISTIC PORS  
SISTEM DE REFERINȚĂ MAREA NEAGRA

57525

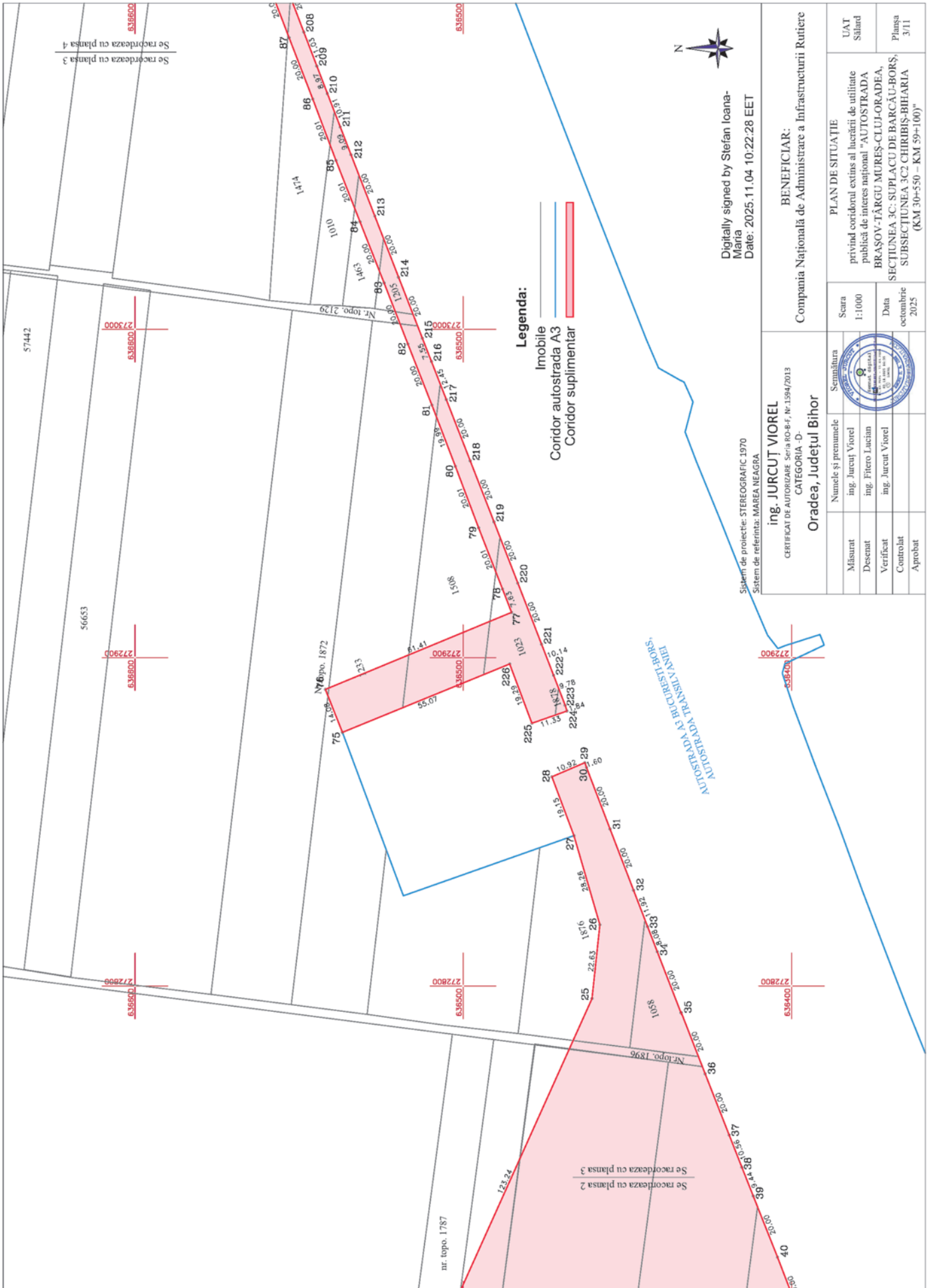

Digitally signed by Stefan Ioana-Maria  
Date: 2025.11.04 10:22:28 EET

Sistem de proiectie: STEREOGRAFIC 1970  
Sistem de referinta: MAREA NEAGRA

ing. JURCUT VIOREL  
CERTIFICAT DE AUTORIZARE Seria RO-B-F, Nr. 1594/2013  
CATEGORIA - D-  
Oradea, Județul Bihor

BENEFICIAR:  
Compania Națională de Administrare a Infrastructurii Rutiere

Măsurat		Semnătura		PLAN DE SITUAȚIE	
Desenat	ing. Jurcuț Viorel	Numele și prenumele		Scara	1:1000
Verificat	ing. Fitero Lucian				
Controlat	ing. Jurcuț Viorel				
Aprobat					
				Data	
				octombrie 2025	
				Data	
				3/11	
				PLAN DE SITUAȚIE	
				privind coridorul extins al lucrării de utilitate publică de interes național "AUTOSTRADA BRAȘOV-TÂRGU MUREȘ-CLUJ-ORADEA, SECȚIUNEA 3C: SUPLACU DE BARCĂU-BORS, SUBSECȚIUNEA 3C2 CHIRIBIȘ-BIHARIA (KM 30+550 - KM 59+100)"	
				UAT	
				Siliard	



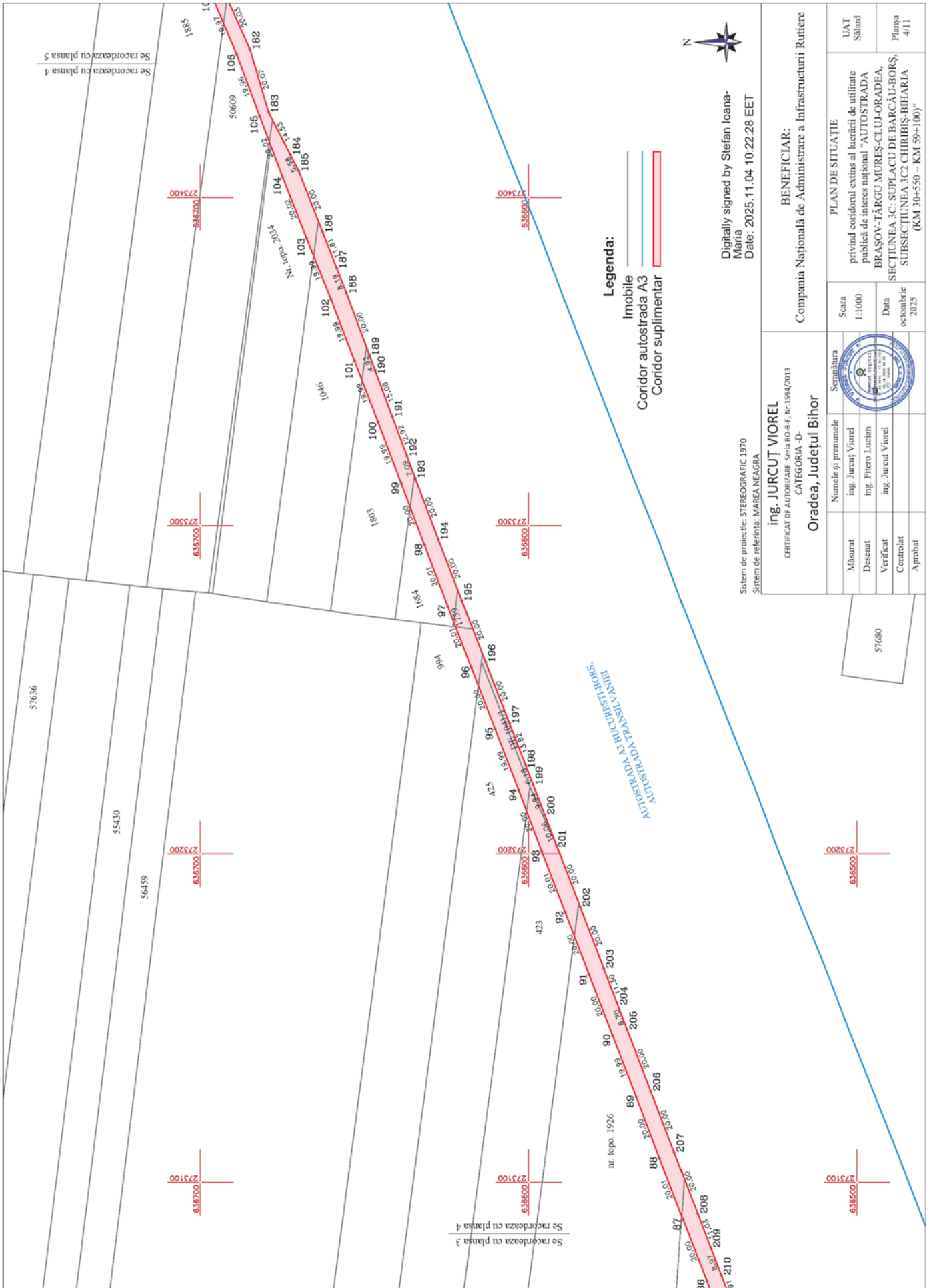

Sistem de proiectie: STEREOGRAFIC 1970  
 Sistem de referinta: MAREA NEAGRA

ing. JURCUT VIOREL		Semnătura	
Măsurat	ing. Jurcut Viorel		
Desenat	ing. Fitero Lucian		
Verificat	ing. Jurcut Viorel		
Controlat		PLAN DE SITUATIE	
Aprobat		privind coridorul extins al lucrării de utilitate publică de interes național "AUTOSTRADA BRAȘOV-TÂRGU MUREȘ-CLUJ-ORADEA, SECTIUNEA 3C: SUPLACU DE BARCAU-BORS, SUBSECTIUNEA 3C2 CHRIBIS-BIHARIA (KM 30+550 - KM 59+100)''	
CERTECAT DE AUTORIZARE Seria RO-B-F, Nr. 1594/2013 CATEGORIA -D- Oradea, Județul Bihor		Compania Națională de Administrare a Infrastructurii Rutiere	
57680		UAȚ Siliad Plansa 4/11	

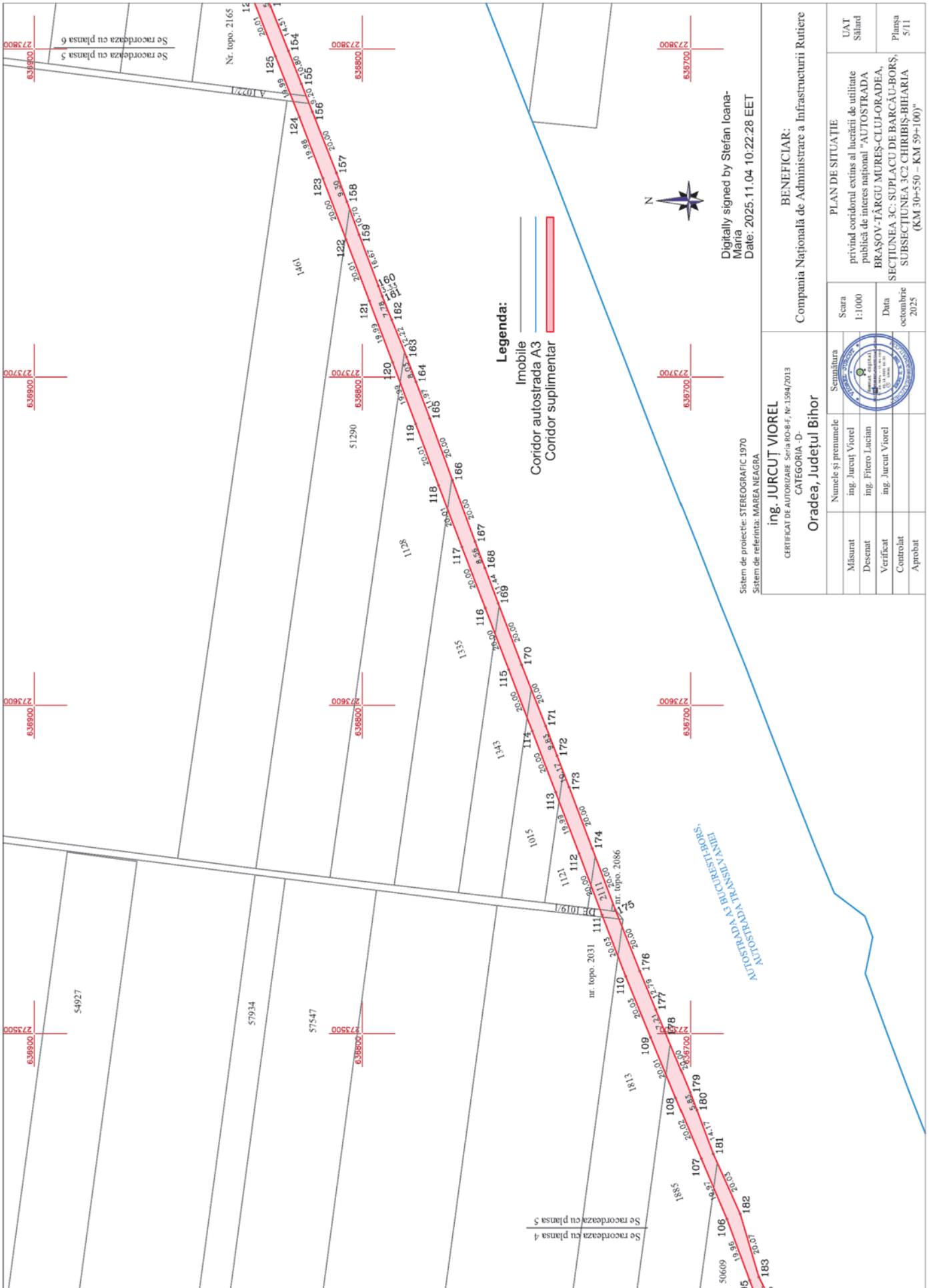

Digitally signed by Stefan Ioana-Maria  
Date: 2025.11.04 10:22:28 EET

Sistem de proiectie: STEREOGRAFIC 1970  
Sistem de referinta: MAREA NEAGRA

ing. JURCUT VIOREL CERTIFICAT DE AUTORIZARE Seria RO-B-F, Nr. 1594/2013 CATEGORIA - D- Oradea, Județul Bihor		BENEFICIAR: Compania Națională de Administrare a Infrastructurii Rutiere	
Măsurat	ing. Jurcut Viorel	Scara	1:1000
Desenat	ing. Fitero Lucian	PLAN DE SITUAȚIE	privind coridorul extins al lucrării de utilitate publică de interes național "AUTOSTRADA BRAȘOV-TÂRGU MUREȘ-CLUJ-ORADEA, SECȚIUNEA 3C: SUPLAU DE BARCĂU-BORȘ, SUBSECȚIUNEA 3C2 CHRIBIȘ-BIHARIA (KM 30+550 - KM 59+100)"
Verificat	ing. Jurcut Viorel	Data	octombrie 2025
Controlat		UAT	Siliard
Aprobat		Planșa	5/11



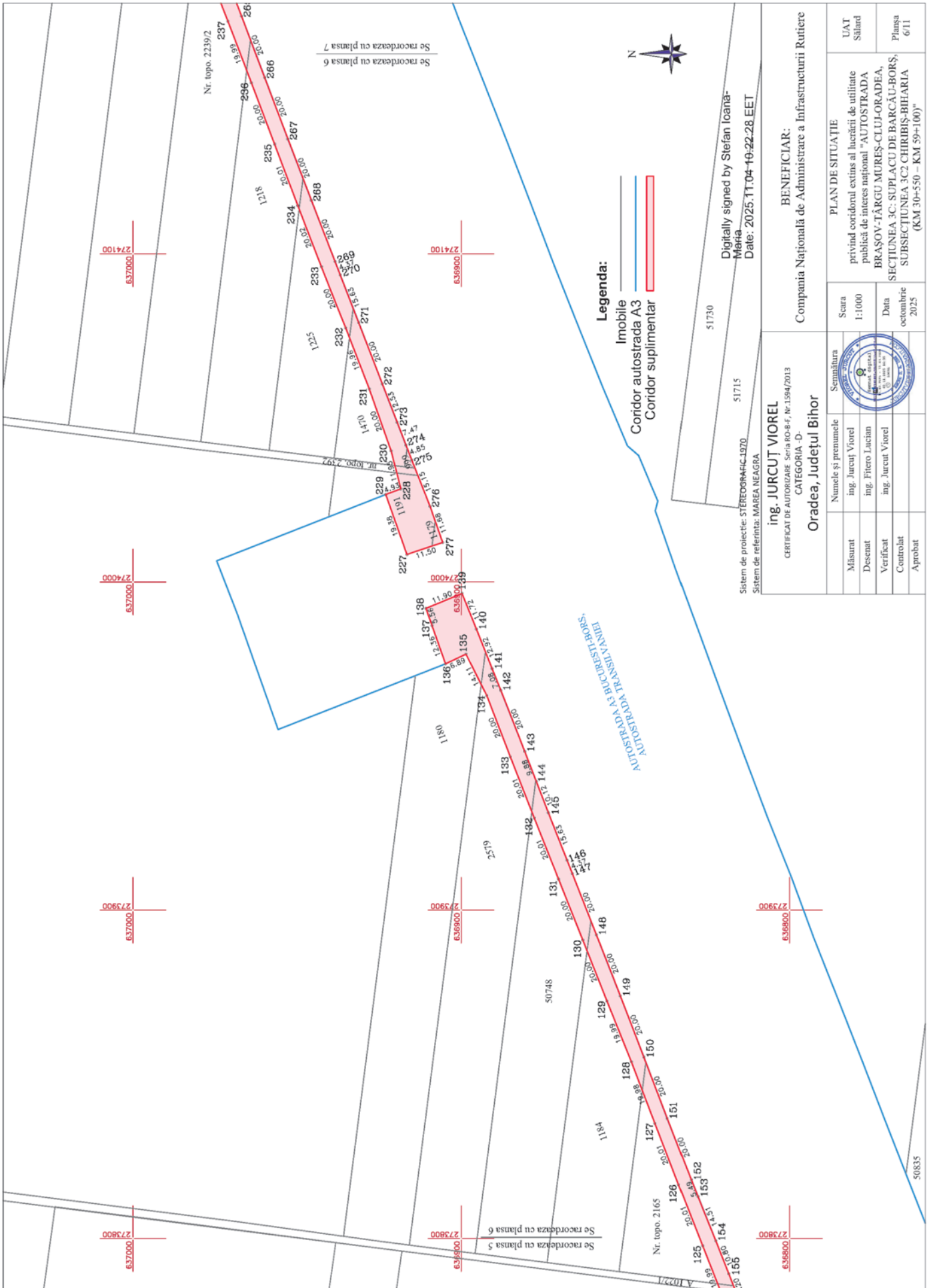



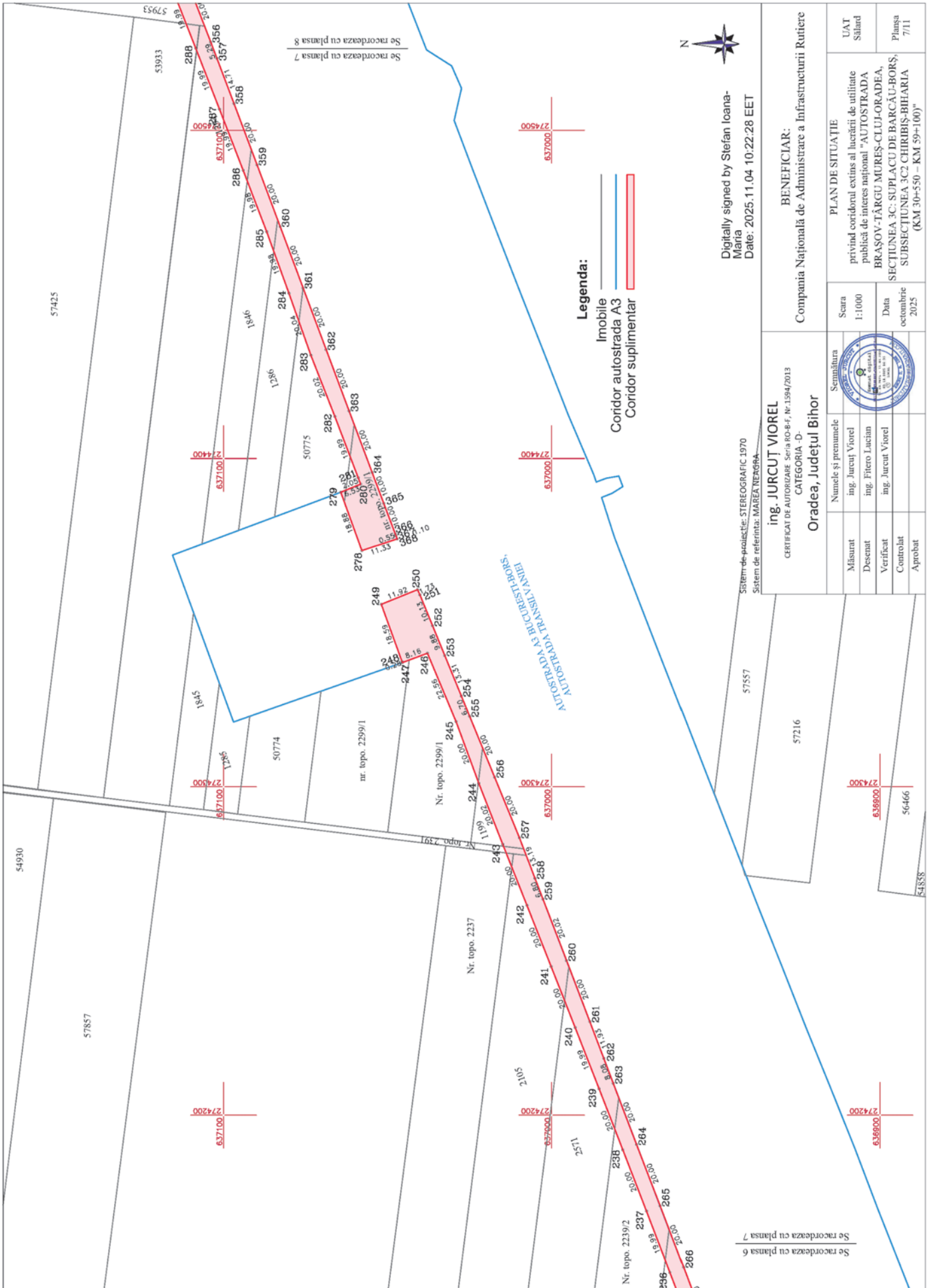

Digitally signed by Stefan Ioana-Maria  
 Date: 2025.11.04 10:22:28 EET

Sistem de proiectie: STEREOGRAFIC 1970  
 Sistem de referinta: MAREA NEGRĂ

Se racordeaza cu planșa 6  
 Se racordeaza cu planșa 7

ing. JURCUT VIOREL CERTIFICAT DE AUTORIZARE Seria RO-B-F, Nr. 1594/2013 CATEGORIA - D- Oradea, Județul Bihor		BENEFICIAR: Compania Națională de Administrare a Infrastructurii Rutiere	
Numele și prenumele ing. Jurcut Viorel	Scara 1:1000	PLAN DE SITUAȚIE privind coridorul extins al lucrării de utilitate publică de interes național "AUTOSTRADA BRAȘOV-TÂRGU MUREȘ-CLUJ-ORADEA, SECȚIUNEA 3C: SUPLACU DE BARCĂU-BORS, SUBSECȚIUNEA 3C2 CHRIBIȘ-BIHARIA (KM 30+550 – KM 59+100)"	
Măsurat Desenat Verificat Controlat Aprobat	Data octombrie 2025	UAT Siliard Planșa 7/11	



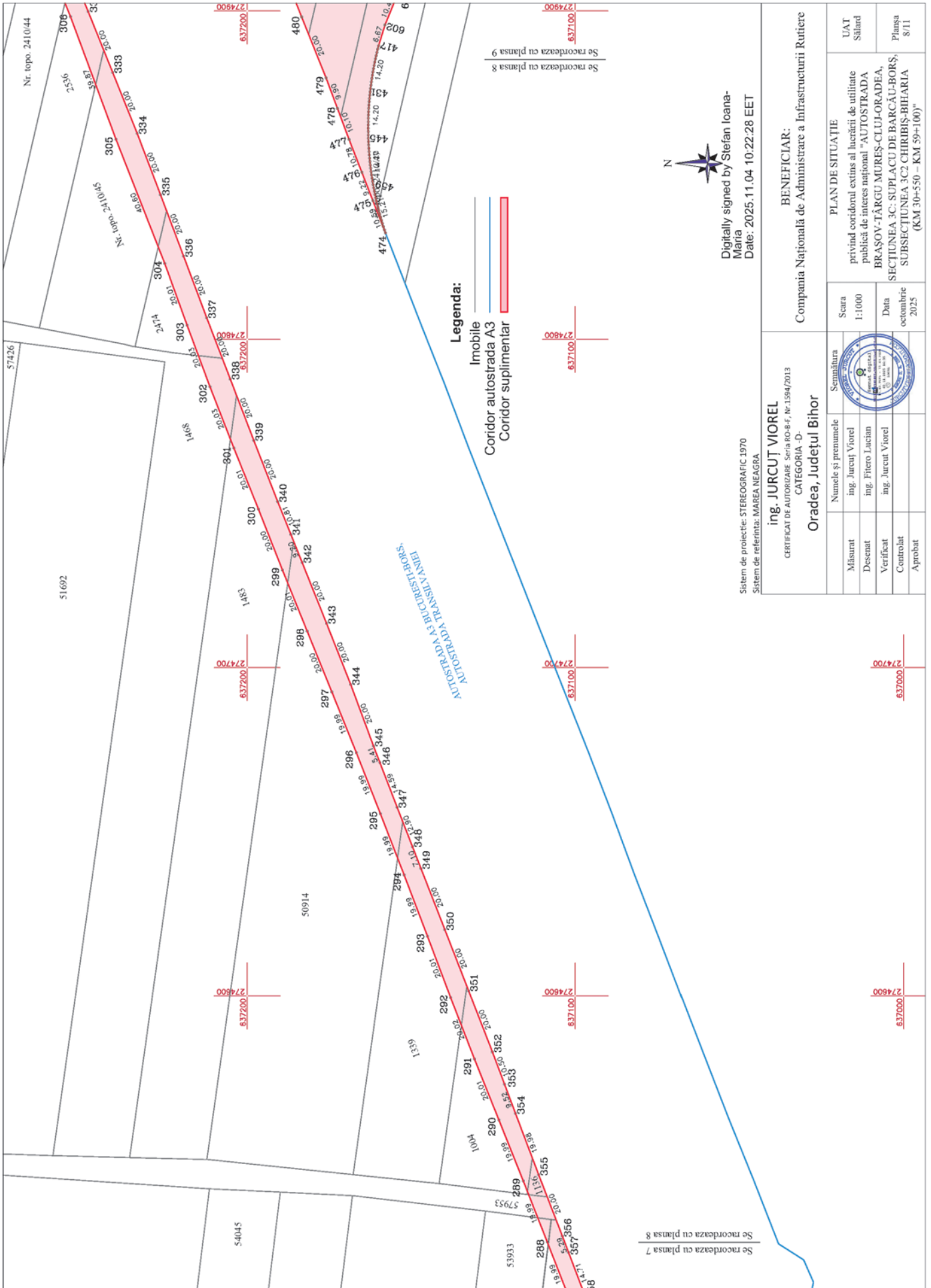

Digitally signed by Stefan Ioana-Maria  
Date: 2025.11.04 10:22:28 EET

Sistem de proiectie: STEREOGRAFIC 1970  
Sistem de referinta: MAREA NEAGRA

ing. JURCUT VIOREL  
CERTIFICAT DE AUTORIZARE Seria RO-B-F, Nr. 1594/2013  
CATEGORIA -D-  
Oradea, Județul Bihor

BENEFICIAR:  
Compania Națională de Administrare a Infrastructurii Rutiere

Semnătura		Scara	PLAN DE SITUAȚIE	
Măsurat	ing. Jurcut Viorel	1:1000	privind coridorul extins al lucrării de utilitate publică de interes național "AUTOSTRADA BĂRȘOV-TÂRGU MUREȘ-CLUJ-ORADEA, SECȚIUNEA 3C: SUPLACU DE BĂRȘOV-BORS, SUBSECȚIUNEA 3C2 CHRIBIȘ-BIHARIA (KM 30+550 - KM 59+100)"	
Desenat	ing. Fiftor Lucian	Data	UAȚ	
Verificat	ing. Jurcut Viorel	octombrie 2025	Siliard	
Controlat			Planșa	
Approbat			8/11	

274700  
637000

274800  
637200

274900  
637300

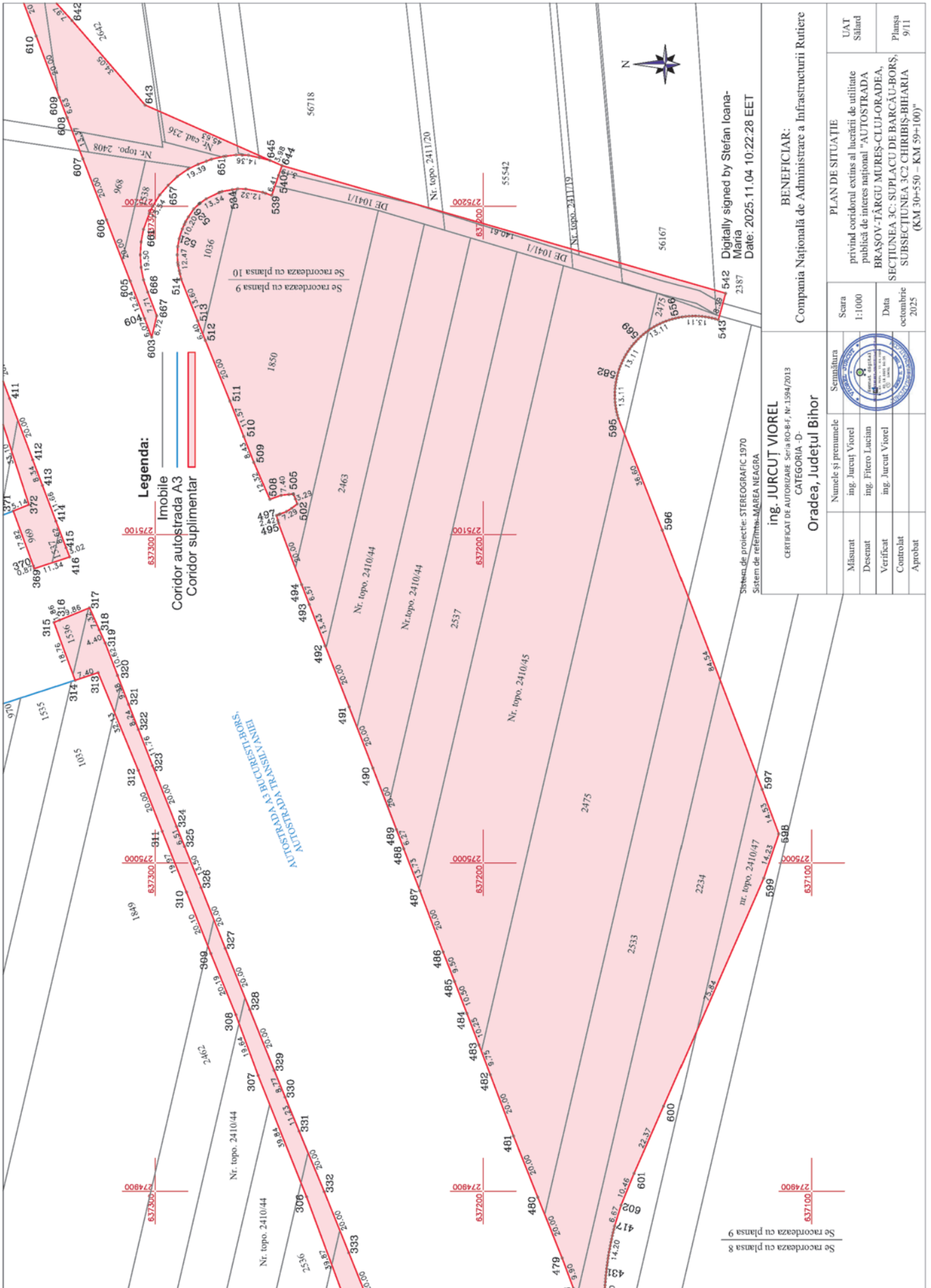

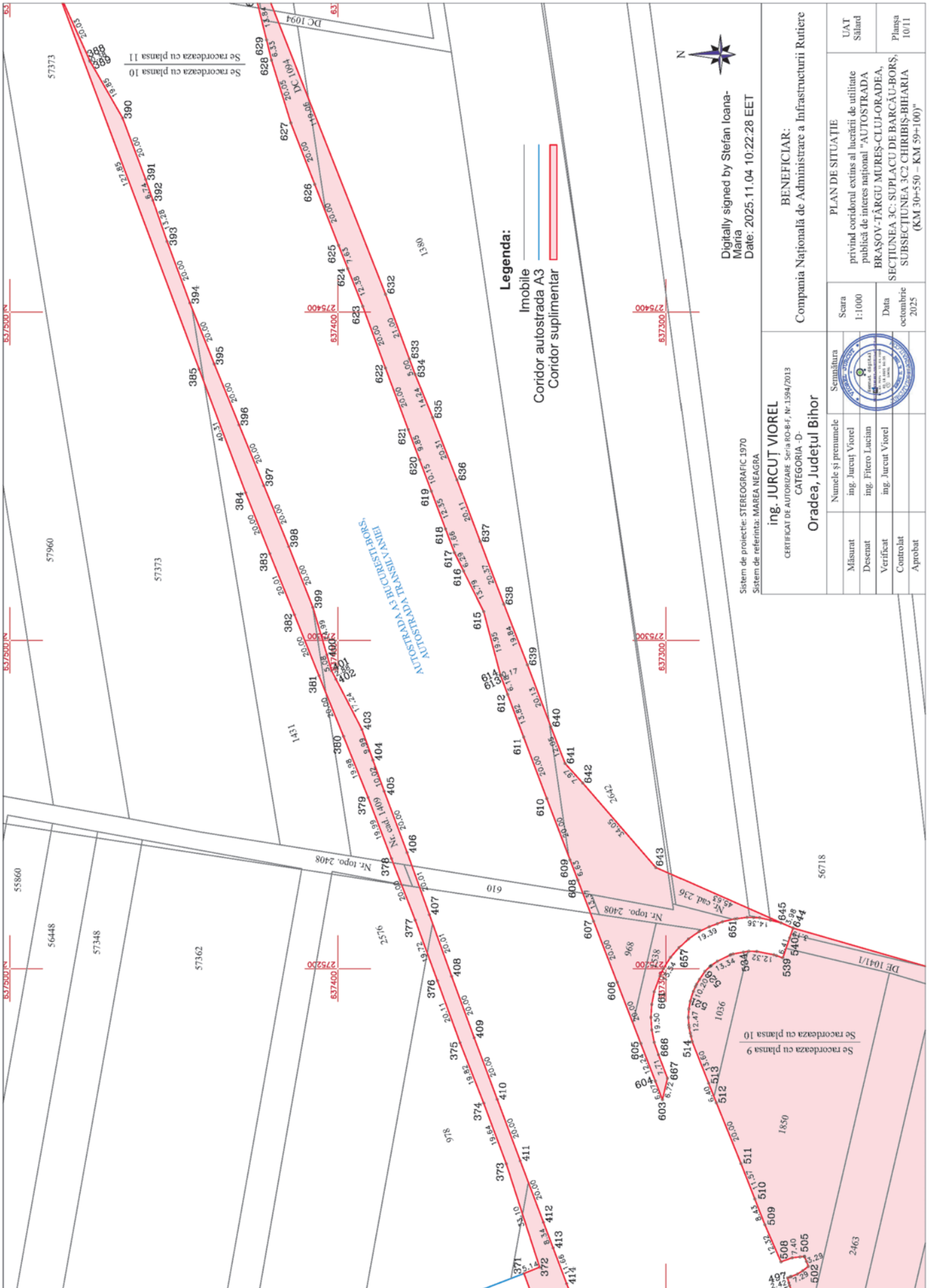

Digitally signed by Stefan Ioana-Maria  
 Date: 2025.11.04 10:22:28 EET

Sistem de proiectie: STEREOGRAFIC 1970  
 Sistem de referinta: MAREA NEAGRA

ing. JURCUT VIOREL  
 CERTIFICAT DE AUTORIZARE Seria RO-B-F, Nr. 1594/2013  
 CATEGORIA - D -  
 Oradea, Județul Bihor

PLAN DE SITUAȚIE		UAT Siliard	
Măsurat	ing. Jurcut Viorel	Scara	1:1000
Desenat	ing. Fitero Lucian	privind coridorul extins al lucrării de utilitate publică de interes național "AUTOSTRADA BRAȘOV-TÂRGU MUREȘ-CLUJ-ORADEA, SECȚIUNEA 3C: SUPLACU DE BARCĂU-BORS, SUBSECȚIUNEA 3C2 CHRIBIȘ-BIHARIA (KM 30+550 - KM 59+100)"	
Verificat	ing. Jurcut Viorel	Data	octombrie 2025
Controlat	ing. Jurcut Viorel		
Aprobat			

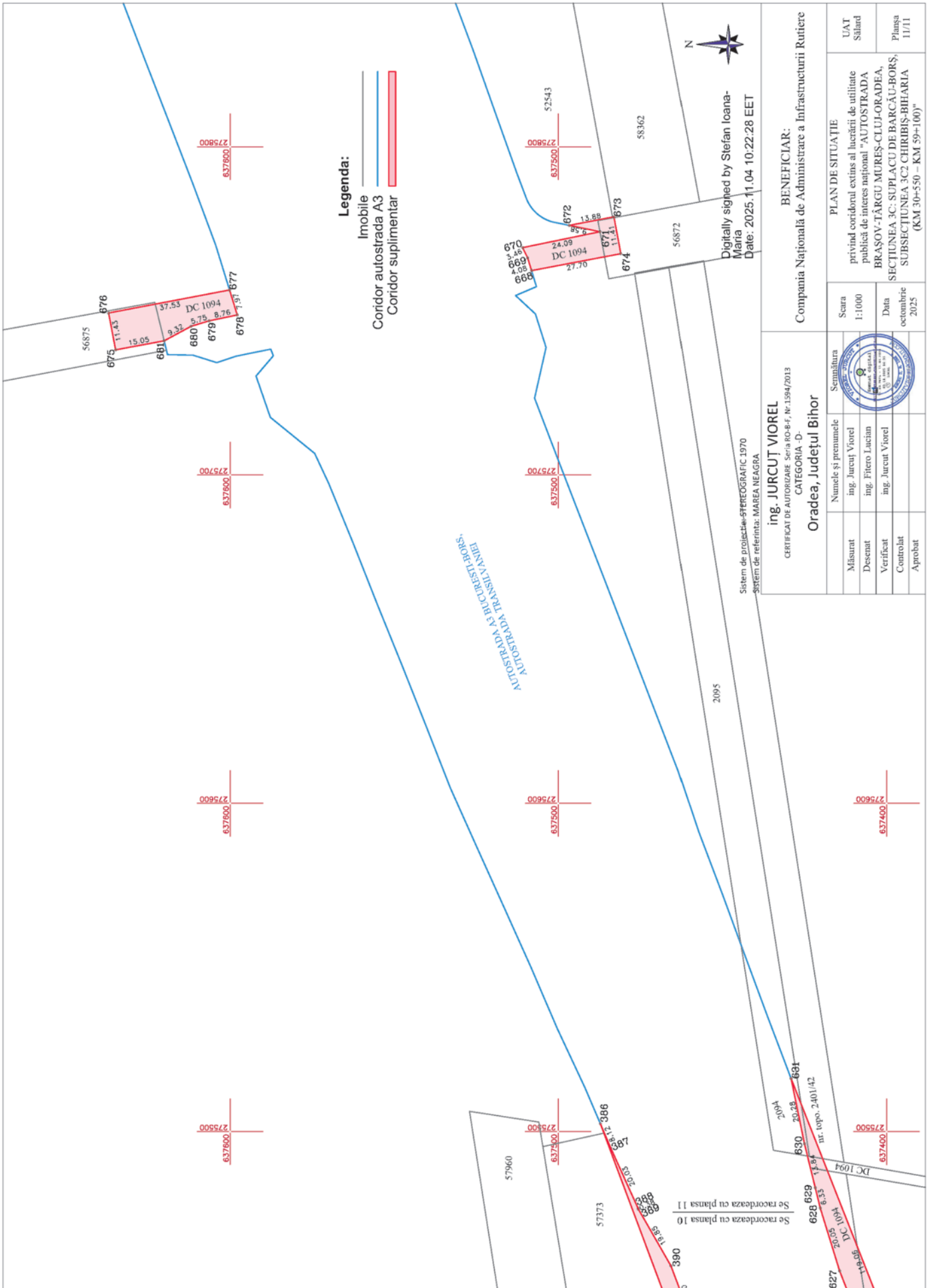

Se recordeaza cu planșa 10  
Se recordeaza cu planșa 11



## LISTA

**cuprinzând imobilele proprietate privată, situate pe amplasamentul suplimentar, care fac parte din coridorul de expropriere al lucrării de utilitate publică de interes național „Autostrada Brașov — Târgu Mureș — Cluj — Oradea, secțiunea 3C: Suplacu de Barcău — Borș, subsecțiunea 3C2 Chiribiș — Biharia (km 30 + 550-km 59 + 100)”, aflate pe raza localității Sălard din județul Bihor, proprietarii sau deținătorii acestora, precum și sumele individuale aferente despăgubirilor**

Nr. crt.	Județul	Unitatea administrativ-teritorială	Numele și prenumele proprietarului	Categoria de folosință	Intravilan/ Extravilan	Număr cadastral	Numărul cărții funciare	Suprafața totală a terenului (m <sup>2</sup> )	Suprafață de expropriat construcții (m <sup>2</sup> )/(ml)	Suprafață de expropriat teren (m <sup>2</sup> )	Valoarea despăgubirii, conform Legii nr. 255/2012 (lei)
1	2	3	4	5	6	7	8	9	10	11	12
<b>SĂLARD</b>											
1	Bihor	Sălard	Dallos Árpád-Levente, Szalai Eva-Andrea	Arabil	Extravilan	57373	57373	10.381	—	430	1.634,00
2	Bihor	Sălard	Tîrpe Bogdan Gheorghîță	Arabil	Extravilan	56718	56718	22.325	—	54	205,20
3	Bihor	Sălard	Semcereal — S.R.L.	Arabil	Extravilan	55542	55542	16.300	—	219	832,20
4	Bihor	Sălard	Dumiter Ioan	Arabil	Extravilan	56167	56167	12.649	—	181	687,80
5	Bihor	Sălard	S.C. Polz Agrar — S.R.L.	Arabil	Extravilan	50914	50914	6.676	—	543	2.063,40
6	Bihor	Sălard	Kerekes Bela	Arabil	Extravilan	53933	53933	4.790	—	15	57,00
7	Bihor	Sălard	Kerekes Bela	Arabil	Extravilan	50775	50775	933	—	214	813,20
8	Bihor	Sălard	Kerekes Bela	Arabil	Extravilan	50748	50748	2.766	—	207	786,60
9	Bihor	Sălard	S.C. Polz Agrar — S.R.L.	Arabil	Extravilan	51290	51290	4.143	—	202	767,60
10	Bihor	Sălard	Kerekes Bela	Arabil	Extravilan	50609	50609	3.094	—	148	562,40
11	Bihor	Sălard	Beres Tibor-Arpad, Beres Monica-Ramon, Beres Monica-Ramona	Arabil	Extravilan	55640	55640	8.783	—	7.090	26.942,00
12	Bihor	Sălard	Izsaki Geza	Arabil	Extravilan	50869	50869	1.173	—	1.173	4.457,40
13	Bihor	Sălard	Kerekes Bela	Arabil	Extravilan	53743	53743	6.063	—	88	334,40
14	Bihor	Sălard	Kerekes Bela	Arabil	Extravilan	57841	57841	9.909	—	2.104	7.995,20
15	Bihor	Sălard	Kerekes Bela	Arabil	Extravilan	51082	51082	6.185	—	2.171	8.249,80
16	Bihor	Sălard	Kerekes Bela	Arabil	Extravilan	51236	51236	2.324	—	595	2.261,00
17	Bihor	Sălard	Imre Bela Sandor	Arabil	Extravilan	50718	50718	1.605	—	59	224,20
18	Bihor	Sălard	Papp Iolanda	Arabil	Extravilan	1380	50856	6.799	—	1.679	6.380,20
19	Bihor	Sălard	Papp Iolanda	Arabil	Extravilan	2642	54126	10.988	—	763	2.899,40
20	Bihor	Sălard	Dallos Árpád-Levente, Szalai Eva-Andrea	Arabil	Extravilan	1431	51004	2.588	—	573	2.177,40
21	Bihor	Sălard	Szalai Eva-Andrea	Arabil	Extravilan	2576	54104	12.870	—	80	304,00
22	Bihor	Sălard	Kariko Francisc, Kariko Iuliana, Dumitrescu Emilia	Arabil	Extravilan	978	54251	3.355	—	376	1.428,80
23	Bihor	Sălard	Sipos Olga	Arabil	Extravilan	969	50664	382	—	303	1.151,40
24	Bihor	Sălard	Baican Maria, Danga Angela	Arabil	Extravilan	1537	50974	24	—	24	91,20
25	Bihor	Sălard	Baican Maria, Danga Angela	Arabil	Extravilan	1536	50973	97	—	97	368,60
26	Bihor	Sălard	Jurca Ioan	Arabil	Extravilan	1035	50653	3.588	—	188	714,40
27	Bihor	Sălard	Baican Maria	Arabil	Extravilan	1849	50841	9.085	—	358	1.360,40
28	Bihor	Sălard	Kerekes Bela	Arabil	Extravilan	2462	53676	2.367	—	118	448,40
29	Bihor	Sălard	Părcălab Iuliana	Arabil	Extravilan	2536	53362	1.444	—	149	566,20
30	Bihor	Sălard	Kerekes Bela	Arabil	Extravilan	2474	51007	570	—	263	999,40
31	Bihor	Sălard	Ecsedi Gyongyi, Bago Stefan	Arabil	Extravilan	1468	50782	5.613	—	130	494,00
32	Bihor	Sălard	S.C. Polz Agrar — S.R.L.	Arabil	Extravilan	1483	50571	4.962	—	304	1.155,20
33	Bihor	Sălard	Borsi Imre	Arabil	Extravilan	1339	50876	2.230	—	306	1.162,80
34	Bihor	Sălard	Borsi Imre	Arabil	Extravilan	1004	50759	976	—	309	1.174,20
35	Bihor	Sălard	Pete Botond Levente	Arabil	Extravilan	1136	50986	35	—	35	133,00
36	Bihor	Sălard	Pete Botond Levente	Arabil	Extravilan	1294	51172	4.372	—	204	775,20
37	Bihor	Sălard	Pete Botond Levente, Kovacs Emeric, Kelemen Iolanda	Arabil	Extravilan	1846	50804	1.146	—	102	387,60

1	2	3	4	5	6	7	8	9	10	11	12
38	Bihor	Sălard	Kovacs Emeric, Kelemen Iolanda	Arabil	Extravilan	1286	50795	858	—	102	387,60
39	Bihor	Sălard	Pete Botond Levente	Arabil	Extravilan	1199	50683	236	—	144	547,20
40	Bihor	Sălard	Molnar Istvan, Molnar Emese, Perțe Nicu, Perțe Sorina-Ioana	Arabil	Extravilan	2105	52638	4.607	—	215	817,00
41	Bihor	Sălard	Szabo Iolan, Szecsku Roza, Pal Etelca, Kovacs Imre, Kerekes Ioan	Arabil	Extravilan	2571	54133	3.618	—	201	763,80
42	Bihor	Sălard	Pantis Victor	Arabil	Extravilan	1218	51056	2.174	—	197	748,60
43	Bihor	Sălard	Simon Iosif	Arabil	Extravilan	1225	51118	1.297	—	186	706,80
44	Bihor	Sălard	Szalai Irma, Kovacs Tünde-Enikő	Arabil	Extravilan	1470	50615	561	—	202	767,60
45	Bihor	Sălard	Fazekas Alexandru	Arabil	Extravilan	999	51010	9	—	9	34,20
46	Bihor	Sălard	Szabo Iosif	Arabil	Extravilan	1179	51300	12	—	12	45,60
47	Bihor	Sălard	Zilahy Adela	Arabil	Extravilan	1191	50922	440	—	234	889,20
48	Bihor	Sălard	Szabo Iosif	Arabil	Extravilan	1180	51301	3.819	—	250	950,00
49	Bihor	Sălard	Comuna Sălard, domeniul privat	Arabil	Extravilan	2579	54131	3.315	—	195	741,00
50	Bihor	Sălard	Szabo Iulianna	Arabil	Extravilan	1184	50867	1.872	—	197	748,60
51	Bihor	Sălard	Korosi Ferencz, Korosi Imre	Arabil	Extravilan	1461	50595	5.289	—	171	649,80
52	Bihor	Sălard	Ban Maria Floare	Arabil	Extravilan	1128	50887	2.830	—	189	718,20
53	Bihor	Sălard	Polz Agrar — S.R.L.	Arabil	Extravilan	1335	50892	2.102	—	177	672,60
54	Bihor	Sălard	Ur Irina Violeta, Kalmar Geza Ianos	Arabil	Extravilan	1343	51253	1.007	—	115	437,00
55	Bihor	Sălard	Pandi Iosif	Arabil	Extravilan	1015	50765	691	—	119	452,20
56	Bihor	Sălard	Elek Eva	Arabil	Extravilan	1121	50576	372	—	119	452,20
57	Bihor	Sălard	Botos Iolan	Arabil	Extravilan	2111	52606	67	—	54	205,20
58	Bihor	Sălard	Sipos Emeric	Arabil	Extravilan	1813	51150	4.490	—	179	680,20
59	Bihor	Sălard	Sipos Adalbert	Arabil	Extravilan	1885	51107	3.722	—	167	634,60
60	Bihor	Sălard	Molnar Emese, Molnar Istvan, Perte Nicu, Perte Sorina Ioana	Arabil	Extravilan	1046	50849	1.951	—	206	782,80
61	Bihor	Sălard	Sipos Adalbert	Arabil	Extravilan	1803	51227	1.241	—	194	737,20
62	Bihor	Sălard	Sabău Florian, Sabău Iuliana, Lovas Francisc, Lovas Gyongyike-Irina	Arabil	Extravilan	1684	50705	489	—	170	646,00
63	Bihor	Sălard	Guba Eugen	Arabil	Extravilan	1759	51184	34	—	33	125,40
64	Bihor	Sălard	Kiss Istvan Janos, Kiss Alexandru, Papp Margareta	Arabil	Extravilan	994	51026	4.927	—	64	243,20
65	Bihor	Sălard	Krizsan Iuliu, Krizsan Tünde-Róza	Arabil	Extravilan	425	50557	4.353	—	144	547,20
66	Bihor	Sălard	Popute Dorel Marian, Popute Ramona Nicoleta	Arabil	Extravilan	1474	50769	1.097	—	175	665,00
67	Bihor	Sălard	Kovacs Emeric, Kelemen Iolanda	Arabil	Extravilan	1010	50733	488	—	101	383,80
68	Bihor	Sălard	Kovacs Emeric, Kelemen Iolanda	Arabil	Extravilan	1463	51268	305	—	100	380,00
69	Bihor	Sălard	Sipos Margareta	Arabil	Extravilan	1205	50693	127	—	90	342,00
70	Bihor	Sălard	Korosi Ferencz, Korosi Imre	Arabil	Extravilan	1233	50954	4.381	—	450	1.710,00
71	Bihor	Sălard	Korosi Ibolya, Korosi Imre	Arabil	Extravilan	1508	50751	1.657	—	626	2.378,80
72	Bihor	Sălard	Kiss Irina, Kiss Ilona, Kozak Gyongyi Irma	Arabil	Extravilan	1878	50950	15	—	15	57,00
73	Bihor	Sălard	Kuncser Eva	Arabil	Extravilan	1023	50711	573	—	526	1.998,80
74	Bihor	Sălard	Kendi Margareta	Arabil	Extravilan	1058	51244	412	—	412	1.565,60
75	Bihor	Sălard	Szabó Erika-Mária	Arabil	Extravilan	1066	51121	6.564	—	6.564	24.943,20
76	Bihor	Sălard	S.C. Polz Agrar — S.R.L.	Arabil	Extravilan	1069	52885	6.483	—	6.483	24.635,40
77	Bihor	Sălard	Szabó Elisabeta, Kocsis Gyöngyi-Elisabeta	Arabil	Extravilan	1861	51178	705	—	705	2.679,00
78	Bihor	Sălard	Nagy Arpad, Kendi Viorica	Arabil	Extravilan	1495	51143	18	—	18	68,40
79	Bihor	Sălard	Sipos Iolanda	Arabil	Extravilan	1452	51249	1.851	—	428	1.626,40
80	Bihor	Sălard	Kiss Irina, Kiss Ilona, Kozak Gyongyi Irma	Arabil	Extravilan	1857	51139	3.153	—	603	2.291,40
81	Bihor	Sălard	Kiss Irina, Kiss Ilona, Kozak Gyongyi Irma	Arabil	Extravilan	1836	50785	779	—	292	1.109,60
82	Bihor	Sălard	Kerekes Bela	Arabil	Extravilan	2582	54135	2.918	—	61	231,80

1	2	3	4	5	6	7	8	9	10	11	12
83	Bihor	Sălard	Nagy Arpad, Kendi Viorica	Arabil	Extravilan	1968	50604	2.808	—	84	319,20
84	Bihor	Sălard	Baican Remus Sebastian	Arabil	Extravilan	1364	51221	13.763	—	125	475,00
85	Bihor	Sălard	Ur Irina-Violeta, Ur Dezso, Kalmar Geza Ianos, Kalmar Ecaterina Ema	Arabil	Extravilan	1398	51063	5.343	—	15	57,00
86	Bihor	Sălard	Szalardi Ioan, Szalardi Sandor, Szalardi Iozsef	Arabil	Extravilan	2234	51102	5.387	—	2.595	9.861,00
87	Bihor	Sălard	Kerekes Bela	Arabil	Extravilan	2533	53673	4.386	—	2.929	11.130,20
88	Bihor	Sălard	Kerekes Bela	Arabil	Extravilan	2475	51008	7.747	—	5.898	22.412,40
89	Bihor	Sălard	Parcalab Iuliana	Arabil	Extravilan	2537	53363	2.724	—	2.724	10.351,20
90	Bihor	Sălard	Kerekes Bela	Arabil	Extravilan	2463	53677	1.786	—	1.786	6.786,80
91	Bihor	Sălard	S.C. Polz Agrar — S.R.L.	Arabil	Extravilan	1850	50842	3.423	—	3.423	13.007,40
92	Bihor	Sălard	Jurca Ioan	Arabil	Extravilan	1036	50654	414	—	414	1.573,20
93	Bihor	Sălard	Baican Maria, Danga Angela	Arabil	Extravilan	1538	50976	283	—	283	1.075,40
94	Bihor	Sălard	Sipos Olga	Arabil	Extravilan	968	50663	315	—	315	1.197,00
95	Bihor	Sălard	Csapo Edit	Arabil	Extravilan	1328	50670	113	—	5	19,00
96	Bihor	Sălard	Szapanynos Francisc	Arabil	Extravilan	nr. topo. 2401/42	TP 796/1995	2.877	—	32	121,60
97	Bihor	Sălard	Feher Dan	Arabil	Extravilan	236	52798	11.476	—	156	592,80
98	Bihor	Sălard	Comuna Sălard, domeniul privat, teren la dispoziția comisiei locale	Arabil	Extravilan	nr. topo. 2411/19	1997	4.684	—	20	76,00
99	Bihor	Sălard	Morar Vasile, Bubui Aleodora, Morar Mina, Bubui Gheorghe Viorel, Morar Mina	Arabil	Extravilan	2387	52912	13.197	—	9	34,20
100	Bihor	Sălard	Szalardi Sandor, Szalardi Jozsef	Arabil	Extravilan	nr. topo. 2410/47	1262	4.464	—	465	1.767,00
101	Bihor	Sălard	S.C. Polz Agrar — S.R.L.	Arabil	Extravilan	nr. topo. 2410/45	1260	8.348	—	6.626	25.178,80
102	Bihor	Sălard	Korosi Iolana	Arabil	Extravilan	nr. topo. 1678	1926	4.180	—	163	619,40
103	Bihor	Sălard	Confecționare Brichete — S.R.L.	Arabil	Extravilan	1945	51224	624	—	7	26,60
104	Bihor	Sălard	Confecționare Brichete — S.R.L.	Arabil	Extravilan	1946	51225	2.424	—	44	167,20
105	Bihor	Sălard	Comuna Sălard, domeniul privat, teren la dispoziția comisiei locale	Arabil	Extravilan	nr. topo. 1676	133	2.417	—	59	224,20
106	Bihor	Sălard	Kerekes Bela	Arabil	Extravilan	nr. topo. 1745/1	367	4.115	—	1.099	4.176,20
107	Bihor	Sălard	Kerekes Bela	Arabil	Extravilan	nr. topo. 1745/2	366	8.229	—	2.598	9.872,40
108	Bihor	Sălard	Ban Ioan, Ban Maria Floare, comuna Sălard, domeniul privat, teren la dispoziția comisiei locale	Arabil	Extravilan	nr. topo. 1787	56156	5.460	—	1.049	3.986,20
109	Bihor	Sălard	Mihancea Margareta	Arabil	Extravilan	nr. topo. 1926	1077	10.385	—	435	1.653,00
110	Bihor	Sălard	Szabo Ianos	Arabil	Extravilan	423	50560	3.612	—	184	699,20
111	Bihor	Sălard	Comuna Sălard, domeniul privat, teren la dispoziția comisiei locale, Gergely Anna	Arabil	Extravilan	nr. topo. 2034	55145	2.373	—	175	665,00
112	Bihor	Sălard	Szalai Irma, Kovacs Tünde-Enikő	Arabil	Extravilan	nr. topo. 2031	55262	9.703	—	34	129,20
113	Bihor	Sălard	Comuna Sălard, domeniul privat, teren la dispoziția comisiei locale	Arabil	Extravilan	nr. topo. 2086	878	18	—	2	7,60
114	Bihor	Sălard	Szeles Margareta, Szeles Zoltan, Szeles Zalan, Szeles Eszter	Arabil	Extravilan	nr. topo. 2165	52721	4.509	—	283	1.075,40
115	Bihor	Sălard	Sipos Emeric	Arabil	Extravilan	nr. topo. 2239/2	55095	2.709	—	192	729,60
116	Bihor	Sălard	Sipos Emeric	Arabil	Extravilan	nr. topo. 2237	58195	4.882	—	5	19,00

1	2	3	4	5	6	7	8	9	10	11	12
117	Bihor	Sălard	Kerekes Adalbert, Kerekes Geza, Kerekes Roza, Sipos Iuliana, Molnar Stefan, Papp Iuliana	Arabil	Extravilan	nr. topo. 2299/1	42, TP 693/1995, TP 2588/2004	12.078	—	683	2.595,40
118	Bihor	Sălard	Parcalab Ileana, S.C. Polz Agrar — S.R.L.	Arabil	Extravilan	nr. topo. 2410/44	1259	9.112	—	4.763	18.099,40
119	Bihor	Sălard	Chelemen Floarea	Arabil	Extravilan	1409	50630	674	—	356	1.352,80
120	Bihor	Sălard	Kovacs Imre, Kovacs Alexandru	Arabil	Extravilan	nr. topo. 1872	330, TP 203/1994	5.178	—	1	3,80
<b>TOTAL</b>										<b>83.784</b>	<b>318.379,20</b>

ANEXA Nr. 3

**LISTA**

**cuprinzând imobilele proprietate publică a statului, situate pe amplasamentul suplimentar, care fac parte din coridorul de expropriere al lucrării de utilitate publică de interes național „Autostrada Brașov — Târgu Mureș — Cluj — Oradea, secțiunea 3C: Suplacu de Barcău — Borș, subsecțiunea 3C2 Chiribiș — Biharia (km 30 + 550-km 59 + 100)”**

Nr. crt.	Județul	Unitatea administrativ-teritorială	Deținătorul dreptului de administrare a imobilului	Tarlaua	Parcela	Număr M.F.	Nr. cadastral/ Nr. topo.	Numărul cărții funciare	Categoria de folosință	Extravilan/ Intravilan	Suprafață transfer construcții (mp)	Suprafața totală a terenului (mp)	Suprafață de transferat (mp)
0	1	2	3	4	5	6	7	8	9	10	11	12	13
1	Bihor	Sălard	Statul român — în administrarea Ministerului Transporturilor și Infrastructurii, prin concesionar Compania Națională de Administrare a Infrastructurii Rutiere — S.A.			163044 parțial	610	50584	Arabil	Intravilan		342	29
2	Bihor	Sălard	Statul român — în administrarea Ministerului Transporturilor și Infrastructurii, prin concesionar Compania Națională de Administrare a Infrastructurii Rutiere — S.A.			163044 parțial	1876	50948	Arabil	Extravilan		4.789	1.106
3	Bihor	Sălard	Statul Român — în administrarea Ministerului Transporturilor și Infrastructurii, prin concesionar Compania Națională de Administrare a Infrastructurii Rutiere — S.A.			163044 parțial	2094	53757	Arabil	Extravilan		391	23
<b>TOTAL</b>													<b>1.158</b>

ANEXA Nr. 4

**LISTA**

**cuprinzând imobilele proprietate publică a unității administrativ-teritoriale, situate pe amplasamentul suplimentar, care fac parte din coridorul de expropriere al lucrării de utilitate publică de interes național „Autostrada Brașov — Târgu Mureș — Cluj — Oradea, secțiunea 3C: Suplacu de Barcău — Borș, subsecțiunea 3C2 Chiribiș — Biharia (km 30 + 550-km 59 + 100)”**

Nr. crt.	Județul	Unitatea administrativ-teritorială	Deținătorul imobilului	Tarlaua	Parcela	Nr. cadastral/ Nr. topo.	Numărul cărții funciare	Categoria de folosință	Extravilan/ Intravilan	Suprafața totală a terenului (mp)	Suprafață de transferat (mp)
1	2	3	4	5	6	7	8	9	10	11	12
1	Bihor	Sălard	Comuna Sălard, domeniul public			56875	56875	Drum	Extravilan	30.976	169
2	Bihor	Sălard	Comuna Sălard, domeniul public			56872	56872	Drum	Extravilan	22.373	56
3	Bihor	Sălard	Comuna Sălard, domeniul public			57953	57953	Drum	Extravilan	12.685	38
4	Bihor	Sălard	Comuna Sălard, domeniul public		DC 1094		Adeverința	Drum	Extravilan		712
5	Bihor	Sălard	Comuna Sălard, domeniul public		DE 1041/1		Adeverința	Drum	Extravilan		380
6	Bihor	Sălard	Comuna Sălard, domeniul public		DE 1014		Adeverința	Drum	Extravilan		12
7	Bihor	Sălard	Comuna Sălard, domeniul public			nr. topo. 1900	Adeverința	Drum	Extravilan		10
8	Bihor	Sălard	Comuna Sălard, domeniul public		DE 1019/1		Adeverința	Drum	Extravilan		11
9	Bihor	Sălard	Comuna Sălard, domeniul public		A 1022/1		Adeverința	Drum	Extravilan		10
10	Bihor	Sălard	Comuna Sălard, domeniul public			nr. topo. 2391	Adeverința	Drum	Extravilan		12

1	2	3	4	5	6	7	8	9	10	11	12
11	Bihor	Sălard	Comuna Sălard, domeniul public			nr. topo. 2408	959	Drum	Extravilan	3.695	225
12	Bihor	Sălard	Comuna Sălard, domeniul public			nr. topo. 1901	Adeverința	Drum	Extravilan		8
13	Bihor	Sălard	Comuna Sălard, domeniul public			nr. topo. 2392	Adeverința	Drum	Extravilan		14
14	Bihor	Sălard	Comuna Sălard, domeniul public			nr. topo. 1899	Adeverința	Drum	Extravilan		434
15	Bihor	Sălard	Comuna Sălard, domeniul public			nr. topo. 1896	Adeverința	Drum	Extravilan		109
16	Bihor	Sălard	Comuna Sălard, domeniul public			nr. topo. 2129	Adeverința	Drum	Extravilan		18
<b>TOTAL</b>											<b>2.218</b>

**GUVERNUL ROMÂNIEI****HOTĂRÂRE****privind aprobarea modelului steagului orașului Miercurea Nirajului, județul Mureș**

În temeiul art. 108 din Constituția României, republicată, și al art. 2 alin. (2) și art. 3 alin. (4) din Legea nr. 141/2015 privind arborarea și folosirea de către unitățile administrativ-teritoriale a steagurilor proprii,

**Guvernul României** adoptă prezenta hotărâre.

Articol unic. — (1) Se aprobă modelul steagului orașului Miercurea Nirajului, județul Mureș, prevăzut în anexa nr. 1.

(2) Descrierea și semnificațiile elementelor însumate ale modelului steagului orașului Miercurea Nirajului, județul Mureș, sunt prevăzute în anexa nr. 2.

(3) Anexele nr. 1 și 2 fac parte integrantă din prezenta hotărâre.

PRIM-MINISTRU

**ILIE-GAVRIL BOLOJAN**

Contrasemnează:

Viceprim-ministru,

**Tánczos Barna**

Ministrul dezvoltării, lucrărilor publice

și administrației,

**Cseke Attila-Zoltán**

București, 22 ianuarie 2026.

Nr. 34.

*ANEXA Nr. 1\*)*

**MODELUL STEAGULUI**  
**orașului Miercurea Nirajului, județul Mureș**

*avers*

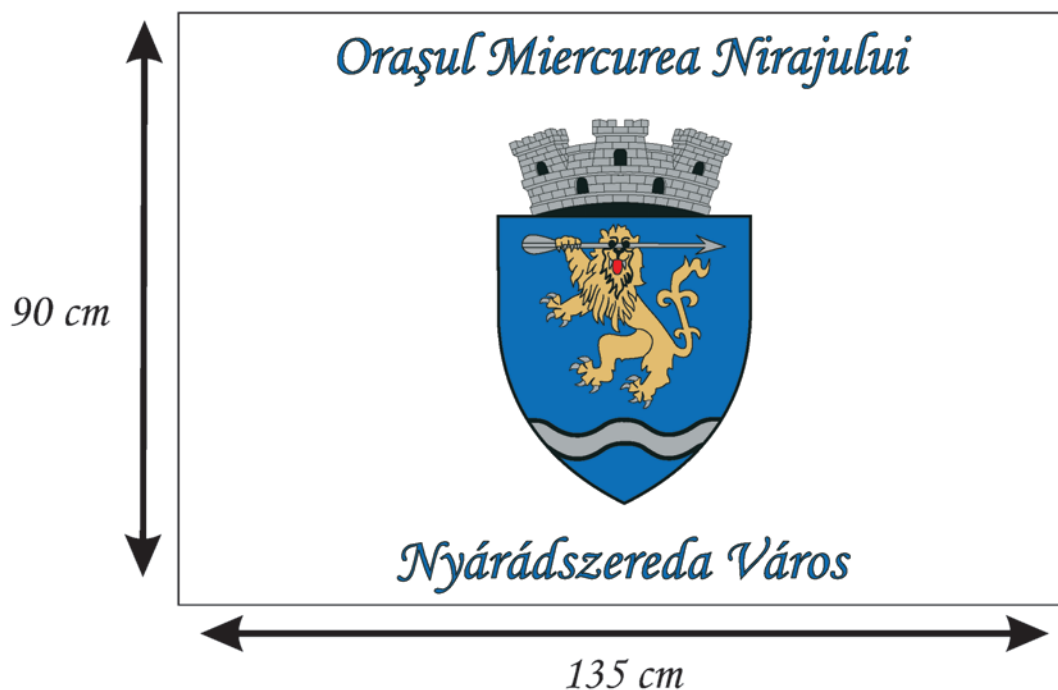

\*) Anexa nr. 1 este reprodușă în facsimil.





*Material textil: poliester sau satinat*

*ANEXA Nr. 2*

**DESCRIEREA ȘI SEMNIFICAȚIILE  
elementelor însumate ale modelului steagului orașului Miercurea Nirajului, județul Mureș**

**Descrierea modelului steagului**

Steagul orașului Miercurea Nirajului este format dintr-o pânză dreptunghiulară cu proporția între lățimea și lungimea steagului de 2/3, cu câmp de culoare alb, încărcat cu stema orașului. În partea de sus, deasupra stemei, sunt inscripționate statutul și denumirea localității „Orașul Miercurea Nirajului”, iar jos, sub stemă, statutul și denumirea în limba maghiară „Nyárádszereda Város”, cu litere de culoare albastră.

**Semnificațiile elementelor și ale culorilor modelului steagului**

*Descrierea stemei*

Stema orașului Miercurea Nirajului se compune dintr-un scut triunghiular cu marginile rotunjite, în al cărui câmp albastru se află un leu, întors spre dextra, rampant și leopardat, de aur, cu limba roșie scoasă, ținând cu laba dextră ridicată o săgeată de argint, care trece prin ochii animalului, de la dextra la senestra. Talpa scutului este tăiată printr-o bandă undată, de argint.

Scutul este timbrat de o coroană murală de argint cu trei turnuri crenelate.

*Semnificațiile elementelor însumate*

Elementul heraldic derivă din stema familiei Bocskai și amintește de faptul că Ștefan Bocskai a fost ales principe al Transilvaniei la Miercurea Nirajului la 21 februarie 1605. Banda undată simbolizează râul Niraj, care străbate orașul și de la care derivă denumirea sa.

Coroana murală cu trei turnuri crenelate semnifică faptul că localitatea are rangul de oraș.

# ACTE ALE ORGANELOR DE SPECIALITATE ALE ADMINISTRAȚIEI PUBLICE CENTRALE

AGENȚIA NAȚIONALĂ ANTI-DOPING

## ORDIN

### privind modificarea anexei nr. 1 la Ordinul președintelui Agenției Naționale Anti-Doping nr. 212/2021 pentru aprobarea modelului certificatului de funcționare anti-doping, a modelului privind atestatul de instruire anti-doping și a modelului privind cererea de autorizare pentru eliberarea certificatului de funcționare anti-doping

Având în vedere:

— art. 9 alin. (1) din Legea nr. 104/2008 privind prevenirea și combaterea producerii și traficului ilicit de substanțe dopante, republicată, cu modificările și completările ulterioare;

— art. 3 alin. (3) din Normele metodologice pentru aplicarea prevederilor Legii nr. 104/2008 privind prevenirea și combaterea producerii și traficului ilicit de substanțe dopante, aprobate prin Hotărârea Guvernului nr. 1.056/2025;

— Referatul de aprobare nr. 4.637/ANAD din 15.12.2025 a proiectului de ordin pentru modificarea Ordinului președintelui Agenției Naționale Anti-Doping nr. 212/2021 pentru aprobarea modelului certificatului de funcționare anti-doping, a modelului privind atestatul de instruire anti-doping și a modelului privind cererea de autorizare pentru eliberarea certificatului de funcționare anti-doping,

în temeiul art. 12 alin. (5) și (6) din Legea nr. 310/2021 privind prevenirea și combaterea dopajului în sport,

**președintele Agenției Naționale Anti-Doping** emite prezentul ordin.

**Art. I.** — La Ordinul președintelui Agenției Naționale Anti-Doping nr. 212/2021 pentru aprobarea modelului certificatului de funcționare anti-doping, a modelului privind atestatul de instruire anti-doping și a modelului privind cererea de autorizare pentru eliberarea certificatului de funcționare anti-doping, publicat în Monitorul Oficial al României, Partea I, nr. 52 din 18 ianuarie 2022, anexa nr. 1 se modifică și se înlocuiește cu anexa care face parte integrantă din prezentul ordin.

**Art. II.** — Prezentul ordin se publică în Monitorul Oficial al României, Partea I.

Președintele Agenției Naționale Anti-Doping,  
**Ștefan Rohnean**



**GUVERNUL ROMÂNIEI**  
**AGENȚIA NAȚIONALĂ ANTI-DOPING**



**CERTIFICAT**  
**DE FUNCȚIONARE ANTI-DOPING**

Seria ..... Nr.....

Data .....

*În conformitate cu prevederile Legii nr. 104/2008 privind prevenirea și combaterea producerii și traficului ilicit de substanțe dopante, republicată, cu modificările și completările ulterioare*

**SE AUTORIZEAZĂ**

*funcționarea din punct de vedere al reglementărilor anti-doping a ....., CUI....., cu punct de lucru în str. .... nr. ...., localitatea ....., jud./sector ....., în vederea desfășurării activității de culturism și/sau de fitness.*

**PREȘEDINTE,**

\*) Anexa este reprodusă în facsimil.

**ACTE ALE AUTORITĂȚII ELECTORALE PERMANENTE**

AUTORITATEA ELECTORALĂ PERMANENTĂ

**RAPORT****detaliat al veniturilor și cheltuielilor electorale —  
Partidul Alianța pentru Unirea Românilor — AUR**Denumirea partidului politic/alianței politice/organizației cetățenilor aparținând minorităților naționale, numele și prenumele candidatului independent: **Partidul Alianța pentru Unirea Românilor — AUR**Tipul procesului electoral: **alegeri locale parțiale 2025**Data desfășurării procesului electoral: **7 decembrie 2025**

Venituri electorale							
Circumscripția electorală	Numărul candidaților din circumscripția electorală	Numele și prenumele candidaților care au depus contribuții electorale	Proveniența contribuțiilor electorale ale candidaților (venituri proprii, donații sau împrumuturi)	Cuantumul total al contribuțiilor electorale ale candidaților provenite din venituri proprii	Cuantumul total al contribuțiilor electorale ale candidaților provenite din donații	Cuantumul total al contribuțiilor electorale ale candidaților provenite din împrumuturi	Cuantumul total al contribuțiilor electorale provenite din transferul fondurilor obținute în afara perioadei electorale virate în contul bancar județean sau al municipiului București
Centru			Finanțare privată	—	—	552.500	
București	1	Alexandrescu Anca Nicoleta	Finanțare privată	—	—	—	—
Bihor	—	—	—	—	—	—	—
Botoșani	1	Buha Florin Daniel	Venituri proprii	14.500	—	—	—
Buzău	1	Avramescu Stefanita Alin	Împrumut	—	—	810.000	—
Caraș-Severin	—	—	—	—	—	—	—
Constanța	1	Zaharia Maria	Venituri proprii	—	—	—	—
Dâmbovița	1	Dragota Zamfir Ana Maria	Venituri proprii	28.000	—	—	—
Dolj	1	Gogoase Catalin Stefanita	Venituri proprii	2.900	—	—	—
Ialomița	1	Apostol Florin	Venituri proprii	8.178	—	—	—
Iași	1	Neder Maria	Venituri proprii	10.000	—	—	—
Maramureș	1	Ioan Pisten	Venituri proprii	8.600	—	—	—
Sibiu	—	—	—	0	—	—	—
Cuantumul total al veniturilor electorale în circumscripția electorală						1.434.678,00	
Cuantumul total al contribuțiilor electorale provenite din transferul fondurilor obținute în afara perioadei electorale							

Cheltuieli electorale							
Circumscripția electorală/Nivelul central	Cuantumul total al cheltuielilor pentru producția și difuzarea materialelor de propagandă electorală la radio, televiziune și în presa scrisă	Cuantumul total al cheltuielilor pentru producția și difuzarea materialelor de propagandă electorală online	Cuantumul total al cheltuielilor pentru cercetări sociologice	Cuantumul total al cheltuielilor pentru afișe electorale	Cuantumul total al cheltuielilor pentru broșuri, pliante și alte materiale de propagandă electorală tipărite	Cuantumul total al cheltuielilor pentru închirierea de spații și echipamente și cheltuielilor de protocol destinate organizării de evenimente cu tematică politică, economică, culturală sau socială, pentru transport și cazare, pentru asistență juridică și alte tipuri de consultanță, precum și pentru plata serviciilor mandatarilor financiari	Cuantumul total al cheltuielilor pentru comisioane bancare
Centru	—	—	0,00	0,00	0,00	49.005,00	0,51
Buzău	24.200,00	197.100,00	42.350,00	4.840,00	347.512,00	192.016,83	30,96
București	—	243.000,00	—	1.101,10	198.924,00	—	0,51
Botoșani	0,00	6.040,00	0,00	1.000,00	2.400,00	5.000,00	2,55
Constanța	0,00	4.200,00	0,00	120,00	2.800,00	—	1,02
Dâmbovița	0,00	6.000,00	0,00	1.000,00	14.000,00	2.500,00	1,92
Dolj	0,00	200,00	0,00	800,00	1.000,00	1.000,00	1,02
Ialomița	2.500,00	1.694,35	0,00	129,00	1.042,00	3.000,00	11,80
Iași	0,00	200,00	0,00	960,00	3.100,00	5.700,00	51,53
Maramureș	—	4.000,00	0,00	1.529,00	—	3.000,00	—
Cuantumul total al cheltuielilor în circumscripția electorală/la nivel central						0,00	
...						...	
Cuantumul total al veniturilor electorale						1.434.678,00	
Cuantumul total al cheltuielilor electorale						1.375.065,10	

Numele și prenumele mandatarului financiar coordonator	OMF ACCOUNTING SERVICES — S.R.L. prin Tudor Cristian
Semnătura mandatarului financiar coordonator	
Data întocmirii raportului detaliat al veniturilor și cheltuielilor electorale	18 decembrie 2025

AUTORITATEA ELECTORALĂ PERMANENTĂ

**R A P O R T**  
**detaliat al veniturilor și cheltuielilor electorale —**  
**Partidul Național Țărănesc Maniu-Mihalache — PNȚMM**

Denumirea partidului politic/alianței politice/organizației cetățenilor aparținând minorităților naționale, numele și prenumele candidatului independent: **Partidul Național Țărănesc Maniu-Mihalache — PNȚMM**

Tipul procesului electoral: **alegerile pentru autoritățile administrației publice locale din anul 2025**

Data desfășurării procesului electoral: **7.12.2025**

<b>Venituri electorale</b>							
Circumscripția electorală	Numărul candidaților din circumscripția electorală	Numele și prenumele candidaților care au deșus contribuții electorale	Proveniența contribuțiilor electorale ale candidaților (venituri proprii, donații sau împrumuturi)	Cuantumul total al contribuțiilor electorale ale candidaților provenite din venituri proprii	Cuantumul total al contribuțiilor electorale ale candidaților provenite din donații	Cuantumul total al contribuțiilor electorale ale candidaților provenite din împrumuturi	Cuantumul total al contribuțiilor electorale provenite din transferul fondurilor obținute în afara perioadei electorale virate în contul bancar județean sau al municipiului București
Nivel central		Donații	Contribuții proprii	0	500	0	0
Municipiul București	1	Floarea Liviu-Gheorghe	Venituri proprii	1.500	10.200	0	0
Județul Dolj	1	Pasarica Ion	Venituri proprii	0	14.500	0	0
Cuantumul total al veniturilor electorale în circumscripția electorală					26.700,00		
Cuantumul total al contribuțiilor electorale provenite din transferul fondurilor obținute în afara perioadei electorale					0		

<b>Cheltuieli electorale</b>							
Circumscripția electorală/Nivelul central	Cuantumul total al cheltuielilor pentru producția și difuzarea materialelor de propagandă electorală la radio, televiziune și în presa scrisă	Cuantumul total al cheltuielilor pentru producția și difuzarea materialelor de propagandă electorală online	Cuantumul total al cheltuielilor pentru cercetări sociologice	Cuantumul total al cheltuielilor pentru afișe electorale	Cuantumul total al cheltuielilor pentru broșuri, pliante și alte materiale de propagandă electorală tipărite	Cuantumul total al cheltuielilor pentru închirierea de spații și echipamente și cheltuielilor de protocol destinate organizării de evenimente cu tematică politică, economică, culturală sau socială, pentru transport și cazare, pentru asistență juridică și alte tipuri de consultanță, precum și pentru plata serviciilor mandatarilor financiari	Cuantumul total al cheltuielilor pentru comisioane bancare
Nivel central						500	0
Municipiul București	4.500		0	907,5	1.936	4.279,91	0,96
Județul Dolj	7.000		0		2.716	4.779,91	0,51
Cuantumul total al cheltuielilor în circumscripția electorală/la nivel central					26.620,79		
...					...		
Cuantumul total al veniturilor electorale					26.700,00		
Cuantumul total al cheltuielilor electorale					26.620,79		

Numele și prenumele mandatarului financiar coordonator	Dumitru Cornelia
Semnătura mandatarului financiar coordonator	
Data întocmirii raportului detaliat al veniturilor și cheltuielilor electorale	22.12.2025



## AUTORITATEA ELECTORALĂ PERMANENTĂ

## R A P O R T

## detaliat al veniturilor și cheltuielilor electorale — Partidul Oamenilor Tineri (POT)

Denumirea partidului politic/alianței politice/organizației cetățenilor aparținând minorităților naționale, numele și prenumele candidatului independent: Partidul Oamenilor Tineri (POT)

Tipul procesului electoral: alegeri locale parțiale

Data desfășurării procesului electoral: 7 decembrie 2025

Venituri electorale							
Circumscripția electorală	Numărul candidaților din circumscripția electorală	Numele și prenumele candidaților care au deșus contribuții electorale	Proveniența contribuțiilor electorale ale candidaților (venituri proprii, donații sau împrumuturi)	Cuantumul total al contribuțiilor electorale ale candidaților provenite din venituri proprii	Cuantumul total al contribuțiilor electorale ale candidaților provenite din donații	Cuantumul total al contribuțiilor electorale ale candidaților provenite din împrumuturi	Cuantumul total al contribuțiilor electorale provenite din transferul fondurilor obținute în afara perioadei electorale virate în contul bancar județean sau al municipiului București
Primar mun. București	1						250.345,00
Prefect jud. Buzău	1						52.960,00
Primar com. Vânători, jud. Iași	1						5.136,00
Primar com. M. Eminescu, jud. Botoșani	1						10.872,00
Central							337.973,00
Cuantumul total al veniturilor electorale în circumscripția electorală București						250.345,00	
Cuantumul total al veniturilor electorale în circumscripția electorală Buzău						52.960,00	
Cuantumul total al veniturilor electorale în circumscripția electorală Iași						5.136,00	
Cuantumul total al veniturilor electorale în circumscripția electorală Botoșani						10.872,00	
Cuantumul total al contribuțiilor electorale provenite din transferul fondurilor obținute în afara perioadei electorale						337.973,00	

Cheltuieli electorale							
Circumscripția electorală/Nivelul central	Cuantumul total al cheltuielilor pentru producția și difuzarea materialelor de propagandă electorală la radio, televiziune și în presa scrisă	Cuantumul total al cheltuielilor pentru producția și difuzarea materialelor de propagandă electorală online	Cuantumul total al cheltuielilor pentru cercetări sociologice	Cuantumul total al cheltuielilor pentru afișe electorale	Cuantumul total al cheltuielilor pentru broșuri, pliante și alte materiale de propagandă electorală tipărite	Cuantumul total al cheltuielilor pentru închirierea de spații și echipamente și cheltuielilor de protocol destinate organizării de evenimente cu tematică politică, economică, culturală sau socială, pentru transport și cazare, pentru asistență juridică și alte tipuri de consultanță, precum și pentru plata serviciilor mandatarilor financiari	Cuantumul total al cheltuielilor pentru comisioane bancare
Primar municipiul București		149.556,07		1.800,00	98.917,50		30,00
Prefect județul Buzău		22.350,00		1.800,00	28.800,00		5,00
Primar comuna Vânători, jud. Iași		4.500,00		36,00	600,00		
Primar comuna Mihai Eminescu, jud. Botoșani		6.000,00		72,00	4.800,00		
Central						6.250,00	
Cuantumul total al cheltuielilor electorale în circumscripția electorală/la nivel mun. București						250.303,57	
Cuantumul total al cheltuielilor electorale în circumscripția electorală/la nivel jud. Buzău						52.955,00	
Cuantumul total al cheltuielilor electorale în circumscripția electorală/la nivel jud. Iași						5.136,00	
Cuantumul total al cheltuielilor electorale în circumscripția electorală/la nivel jud. Botoșani						10.872,00	
Cuantumul total al cheltuielilor electorale în circumscripția electorală/la nivel central						6.250,00	
Cuantumul total al veniturilor electorale						337.973,00	
Cuantumul total al cheltuielilor electorale						325.516,57	

Numele și prenumele mandatarului financiar coordonator	Costan Maria Roxana
Semnătura mandatarului financiar coordonator	
Data întocmirii raportului detaliat al veniturilor și cheltuielilor electorale	18.12.2025

## AUTORITATEA ELECTORALĂ PERMANENTĂ

## R A P O R T

### detaliat al veniturilor și cheltuielilor electorale — Partidul România în Acțiune

Denumirea partidului politic/alianței politice/organizației cetățenilor aparținând minorităților naționale, numele și prenumele candidatului independent: Partidul România în Acțiune

Tipul procesului electoral: alegerile parțiale pentru funcția de primar general al municipiului București, Circumscripția Electorală nr. 1

Data desfășurării procesului electoral: 7.12.2025

Venituri electorale							
Circumscripția electorală	Numărul candidaților din circumscripția electorală	Numele și prenumele candidaților care au depus contribuții electorale	Proveniența contribuțiilor electorale ale candidaților (venituri proprii, donații sau împrumuturi)	Cuantumul total al contribuțiilor electorale ale candidaților provenite din venituri proprii	Cuantumul total al contribuțiilor electorale ale candidaților provenite din donații	Cuantumul total al contribuțiilor electorale ale candidaților provenite din împrumuturi	Cuantumul total al contribuțiilor electorale provenite din transferul fondurilor obținute în afara perioadei electorale virate în contul bancar județean sau al municipiului București
Nr. 1 Mun. București	1	Lazar Rareș	venituri proprii	1.000 (10.000)	0	0	0
		(PRA)	(cotizații)				
Cuantumul total al veniturilor electorale în circumscripția electorală					11.000		
Cuantumul total al contribuțiilor electorale provenite din transferul fondurilor obținute în afara perioadei electorale					0		

Cheltuieli electorale							
Circumscripția electorală/Nivelul central	Cuantumul total al cheltuielilor pentru producția și difuzarea materialelor de propagandă electorală la radio, televiziune și în presa scrisă	Cuantumul total al cheltuielilor pentru producția și difuzarea materialelor de propagandă electorală online	Cuantumul total al cheltuielilor pentru cercetări sociologice	Cuantumul total al cheltuielilor pentru afișe electorale	Cuantumul total al cheltuielilor pentru broșuri, pliante și alte materiale de propagandă electorală tipărite	Cuantumul total al cheltuielilor pentru închirierea de spații și echipamente și cheltuielilor de protocol destinate organizării de evenimente cu tematică politică, economică, culturală sau socială, pentru transport și cazare, pentru asistență juridică și alte tipuri de consultanță, precum și pentru plata serviciilor mandatariilor financiari	Cuantumul total al cheltuielilor pentru comisioane bancare
Nr. 1 Mun. București	0	3.000	0	5.000	2.500	200	1,80
Cuantumul total al cheltuielilor în circumscripția electorală/la nivel central						10.701,80	
...						...	
Cuantumul total al veniturilor electorale						11.000	
Cuantumul total al cheltuielilor electorale						10.701,80	

Numele și prenumele mandatarului financiar coordonator	S.C. CONT'ART SOLUTIONS — S.R.L., prin administrator Zaharia Dragoș Laurențiu
Semnătura mandatarului financiar coordonator	
Data întocmirii raportului detaliat al veniturilor și cheltuielilor electorale	22.12.2025

## AUTORITATEA ELECTORALĂ PERMANENTĂ

## R A P O R T

### detaliat al veniturilor și cheltuielilor electorale — Partidul România Mare

Denumirea partidului politic/alianței politice/organizației cetățenilor aparținând minorităților naționale, numele și prenumele candidatului independent: Partidul România Mare

Tipul procesului electoral: alegeri locale parțiale

Data desfășurării procesului electoral: 7.12.2025

Venituri electorale							
Circumscripția electorală	Numărul candidaților din circumscripția electorală	Numele și prenumele candidaților care au depeș contribuții electorale	Proveniența contribuțiilor electorale ale candidaților (venituri proprii, donații sau împrumuturi)	Cuquantumul total al contribuțiilor electorale provenite din venituri proprii	Cuquantumul total al contribuțiilor electorale provenite din donații	Cuquantumul total al contribuțiilor electorale provenite din împrumuturi	Cuquantumul total al contribuțiilor electorale provenite din transferul fondurilor obținute în afara perioadei electorale virate în contul bancar județean sau al municipiului București
București	1,00	Macovei Gheorghe	venituri proprii	19.900,00	0,00	0,00	0,00
Buzău	1,00	Budescu Mihai	venituri proprii	2.380,00	0,00	0,00	0,00
Cuquantumul total al veniturilor electorale în circumscripția electorală						22.280,00	
Cuquantumul total al contribuțiilor electorale provenite din transferul fondurilor obținute în afara perioadei electorale						0,00	

Cheltuieli electorale							
Circumscripția electorală/Nivelul central	Cuquantumul total al cheltuielilor pentru producția și difuzarea materialelor de propagandă electorală la radio, televiziune și în presa scrisă	Cuquantumul total al cheltuielilor pentru producția și difuzarea materialelor de propagandă electorală online	Cuquantumul total al cheltuielilor pentru cercetări sociologice	Cuquantumul total al cheltuielilor pentru afișe electorale	Cuquantumul total al cheltuielilor pentru broșuri, pliante și alte materiale de propagandă electorală tipărite	Cuquantumul total al cheltuielilor pentru închirierea de spații și echipamente și cheltuielilor de protocol destinate organizării de evenimente cu tematică politică, economică, culturală sau socială, pentru transport și cazare, pentru asistență juridică și alte tipuri de consultanță, precum și pentru plata serviciilor mandatariilor financiari	Cuquantumul total al cheltuielilor pentru comisioane bancare
București	0,00	7.635,00	0,00	6.534,00	532,40	5.000,00	91,00
Buzău	0,00	0,00	0,00	200,00	300,00	1.800,00	80,00
Cuquantumul total al cheltuielilor în circumscripția electorală/la nivel central						22.172,40	
...						...	
Cuquantumul total al veniturilor electorale						22.280,00	
Cuquantumul total al cheltuielilor electorale						22.172,40	

Numele și prenumele mandatarului financiar coordonator	Ene Pavel
Semnătura mandatarului financiar coordonator	
Data întocmirii raportului detaliat al veniturilor și cheltuielilor electorale	11.12.2025

AUTORITATEA ELECTORALĂ PERMANENTĂ

## R A P O R T

### detaliat al veniturilor și cheltuielilor electorale — Partidul SOS România

Denumirea partidului politic/alianței politice/organizației cetățenilor aparținând minorităților naționale, numele și prenumele candidatului independent: Partidul SOS România

Tipul procesului electoral: alegeri locale parțiale

Data desfășurării procesului electoral: 7 decembrie 2025

Venituri electorale							
Circumscripția electorală	Numărul candidaților din circumscripția electorală	Numele și prenumele candidaților care au deșus contribuții electorale	Proveniența contribuțiilor electorale ale candidaților (venituri proprii, donații sau împrumuturi)	Cuantumul total al contribuțiilor electorale ale candidaților provenite din venituri proprii	Cuantumul total al contribuțiilor electorale ale candidaților provenite din donații	Cuantumul total al contribuțiilor electorale ale candidaților provenite din împrumuturi	Cuantumul total al contribuțiilor electorale provenite din transferul fondurilor obținute în afara perioadei electorale virate în contul bancar județean sau al municipiului București
Central							38.800,00
Botoșani	1,00	Onofrei Vasile	venituri proprii	600,00	0,00	0,00	0,00
Buzău	1,00	Dogaru Aurel	venituri proprii	3.920,00	0,00	0,00	0,00
Constanța	2	Monica-Mihaela Jianu	venituri proprii	1.800,00	0,00	0,00	0,00
		Osman Sinan	venituri proprii	120,00	0,00	0,00	0,00
Dolj	1,00	—	—	0,00	0,00	0,00	0,00
Ialomița	1,00	Alexandru Constantin Rosu	venituri proprii	2.000,00	0,00	0,00	0,00
Maramureș	1,00	Dunca Toader	venituri proprii	100,00	0,00	0,00	20,00
Cuantumul total al veniturilor electorale în circumscripția electorală						8.540,00	
Cuantumul total al contribuțiilor electorale provenite din transferul fondurilor obținute în afara perioadei electorale						38.800,00	

Cheltuieli electorale							
Circumscripția electorală/Nivelul central	Cuantumul total al cheltuielilor pentru producția și difuzarea materialelor de propagandă electorală la radio, televiziune și în presa scrisă	Cuantumul total al cheltuielilor pentru producția și difuzarea materialelor de propagandă electorală online	Cuantumul total al cheltuielilor pentru cercetări sociologice	Cuantumul total al cheltuielilor pentru afișe electorale	Cuantumul total al cheltuielilor pentru broșuri, pliante și alte materiale de propagandă electorală tipărite	Cuantumul total al cheltuielilor pentru închirierea de spații și echipamente și cheltuielilor de protocol destinate organizării de evenimente cu tematică politică, economică, culturală sau socială, pentru transport și cazare, pentru asistență juridică și alte tipuri de consultanță, precum și pentru plata serviciilor mandatariilor financiari	Cuantumul total al cheltuielilor pentru comisioane bancare
Sediul central	0,00	0,00	0,00	0,00	0,00	38.720,00	9,00
Botoșani	0,00	51,00	0,00	60,00	180,00	0,00	12,00
Buzău	0,00	0,00	0,00	544,50	2.649,90	0,00	659,99
Constanța	0,00	0,00	0,00	217,80	1.331,00	0,00	17,00
Dolj	0,00	0,00	0,00	0,00	0,00	0,00	0,00
Ialomița	0,00	0,00	0,00	121,00	1.754,50	0,00	20,50
Maramureș	0,00	0,00	0,00	96,80	0,00	0,00	11,50
Cuantumul total al cheltuielilor în circumscripția electorală/la nivel central						46.456,49	
...						...	
Cuantumul total al veniturilor electorale						47.340,00	
Cuantumul total al cheltuielilor electorale						46.456,49	

Numele și prenumele mandatarului financiar coordonator	Tomoaica Emil
Semnătura mandatarului financiar coordonator	
Data întocmirii raportului detaliat al veniturilor și cheltuielilor electorale	12.12.2025

## AUTORITATEA ELECTORALĂ PERMANENTĂ

## R A P O R T

**detaliat al veniturilor și cheltuielilor electorale — Partidul Național Țărănesc Creștin Democrat  
componenta Alianța „Dreptate pentru București”**

Denumirea partidului politic/alianței politice/organizației cetățenilor aparținând minorităților naționale, numele și prenumele candidatului independent: Partidul Național Țărănesc Creștin Democrat componenta Alianța „Dreptate pentru București”

Tipul procesului electoral: alegeri locale parțiale 2025

Data desfășurării procesului electoral: 7 decembrie 2025

Venituri electorale							
Circumscripția electorală	Numărul candidaților din circumscripția electorală	Numele și prenumele candidaților care au depus contribuții electorale	Proveniența contribuțiilor electorale ale candidaților (venituri proprii, donații sau împrumuturi)	Cuantumul total al contribuțiilor electorale ale candidaților provenite din venituri proprii	Cuantumul total al contribuțiilor electorale ale candidaților provenite din donații	Cuantumul total al contribuțiilor electorale ale candidaților provenite din împrumuturi	Cuantumul total al contribuțiilor electorale provenite din transferul fondurilor obținute în afara perioadei electorale virate în contul bancar județean sau al municipiului București
Central	—	—	—	—	—	—	—
Cuantumul total al veniturilor electorale în circumscripția electorală						0,00	
Cuantumul total al contribuțiilor electorale provenite din transferul fondurilor obținute în afara perioadei electorale							

Cheltuieli electorale							
Circumscripția electorală/Nivelul central	Cuantumul total al cheltuielilor pentru producția și difuzarea materialelor de propagandă electorală la radio, televiziune și în presa scrisă	Cuantumul total al cheltuielilor pentru producția și difuzarea materialelor de propagandă electorală online	Cuantumul total al cheltuielilor pentru cercetări sociologice	Cuantumul total al cheltuielilor pentru afișe electorale	Cuantumul total al cheltuielilor pentru broșuri, pliante și alte materiale de propagandă electorală tipărite	Cuantumul total al cheltuielilor pentru închirierea de spații și echipamente și cheltuielilor de protocol destinate organizării de evenimente cu tematică politică, economică, culturală sau socială, pentru transport și cazare, pentru asistență juridică și alte tipuri de consultanță, precum și pentru plata serviciilor mandatariilor financiari	Cuantumul total al cheltuielilor pentru comisioane bancare
Central	—	—	0,00	0,00	0,00	0,00	0,00
Cuantumul total al cheltuielilor în circumscripția electorală/la nivel central						0,00	
...						...	
Cuantumul total al veniturilor electorale						0,00	
Cuantumul total al cheltuielilor electorale						0,00	

Numele și prenumele mandatarului financiar coordonator	RELIACONTAB — S.R.L., prin Popa Aurelia
Semnătura mandatarului financiar coordonator	
Data întocmirii raportului detaliat al veniturilor și cheltuielilor electorale	23 decembrie 2025

## AUTORITATEA ELECTORALĂ PERMANENTĂ

## R A P O R T

### detaliat al veniturilor și cheltuielilor electorale — Partidul Social Democrat Unit

Denumirea partidului politic/alianței politice/organizației cetățenilor aparținând minorităților naționale, numele și prenumele candidatului independent: Partidul Social Democrat Unit

Tipul procesului electoral: alegeri locale — Primăria București

Data desfășurării procesului electoral: 7 decembrie 2025

Venituri electorale							
Circumscripția electorală	Numărul candidaților din circumscripția electorală	Numele și prenumele candidaților care au depus contribuții electorale	Proveniența contribuțiilor electorale ale candidaților (venituri proprii, donații sau împrumuturi)	Cuquantumul total al contribuțiilor electorale ale candidaților provenite din venituri proprii	Cuquantumul total al contribuțiilor electorale ale candidaților provenite din donații	Cuquantumul total al contribuțiilor electorale ale candidaților provenite din împrumuturi	Cuquantumul total al contribuțiilor electorale provenite din transferul fondurilor obținute în afara perioadei electorale virate în contul bancar județean sau al municipiului București
P.S.D.U. București	1	Oana Cretu	Venituri proprii	7.803,4 lei	0,00 lei	0,00 lei	0,00 lei
Cuquantumul total al veniturilor electorale în circumscripția electorală					7.803,4 lei		
Cuquantumul total al contribuțiilor electorale provenite din transferul fondurilor obținute în afara perioadei electorale					0,00 lei		

Cheltuieli electorale							
Circumscripția electorală/Nivelul central	Cuquantumul total al cheltuielilor pentru producția și difuzarea materialelor de propagandă electorală la radio, televiziune și în presa scrisă	Cuquantumul total al cheltuielilor pentru producția și difuzarea materialelor de propagandă electorală online	Cuquantumul total al cheltuielilor pentru cercetări sociologice	Cuquantumul total al cheltuielilor pentru afișe electorale	Cuquantumul total al cheltuielilor pentru broșuri, pliante și alte materiale de propagandă electorală tipărite	Cuquantumul total al cheltuielilor pentru închirierea de spații și echipamente și cheltuielilor de protocol destinate organizării de evenimente cu tematică politică, economică, culturală sau socială, pentru transport și cazare, pentru asistență juridică și alte tipuri de consultanță, precum și pentru plata serviciilor mandatariilor financiari	Cuquantumul total al cheltuielilor pentru comisioane bancare
P.S.D.U. București	0,00 lei	1.500,00 lei	0,00 lei	1.016,14 lei	4.526,26 lei	726,00 lei	3,15 lei
Cuquantumul total al cheltuielilor în circumscripția electorală/la nivel central					7.771,55 lei		
...					...		
Cuquantumul total al veniturilor electorale					7.803,40 lei		
Cuquantumul total al cheltuielilor electorale					7.771,55 lei		

Numele și prenumele mandatarului financiar coordonator	Bratu Marius Catalin
Semnătura mandatarului financiar coordonator	
Data întocmirii raportului detaliat al veniturilor și cheltuielilor electorale	22.12.2025



## AUTORITATEA ELECTORALĂ PERMANENTĂ

## R A P O R T

### detaliat al veniturilor și cheltuielilor electorale — Uniunea Salvați România (USR)

Denumirea partidului politic/alianței politice/organizației cetățenilor aparținând minorităților naționale, numele și prenumele candidatului independent: Uniunea Salvați România (USR)

Tipul procesului electoral: alegerile pentru autoritățile administrației publice locale parțiale

Data desfășurării procesului electoral: 7 decembrie 2025

Venituri electorale							
Circumscripția electorală	Numărul candidaților din circumscripția electorală	Numele și prenumele candidaților care au depus contribuții electorale	Proveniența contribuțiilor electorale ale candidaților (venituri proprii, donații sau împrumuturi)	Cuantumul total al contribuțiilor electorale ale candidaților provenite din venituri proprii	Cuantumul total al contribuțiilor electorale ale candidaților provenite din donații	Cuantumul total al contribuțiilor electorale ale candidaților provenite din împrumuturi	Cuantumul total al contribuțiilor electorale provenite din transferul fondurilor obținute în afara perioadei electorale virate în contul bancar județean sau al municipiului București
Municipiul București	1	—	0,00	0,00	0,00	0,00	810.000,00
Botoșani	1	—	0,00	0,00	0,00	0,00	0,00
Buzău	1	—	0,00	0,00	0,00	0,00	0,00
Constanța	1	—	0,00	0,00	0,00	0,00	0,00
Nivel central	0	—	0,00	0,00	0,00	0,00	0,00
Cuantumul total al veniturilor electorale în circumscripția electorală						810.000,00	
Cuantumul total al contribuțiilor electorale provenite din transferul fondurilor obținute în afara perioadei electorale							

Cheltuieli electorale							
Circumscripția electorală/Nivelul central	Cuantumul total al cheltuielilor pentru producția și difuzarea materialelor de propagandă electorală la radio, televiziune și în presa scrisă	Cuantumul total al cheltuielilor pentru producția și difuzarea materialelor de propagandă electorală online	Cuantumul total al cheltuielilor pentru cercetări sociologice	Cuantumul total al cheltuielilor pentru afișe electorale	Cuantumul total al cheltuielilor pentru broșuri, pliante și alte materiale de propagandă electorală tipărite	Cuantumul total al cheltuielilor pentru închirierea de spații și echipamente și cheltuielilor de protocol destinate organizării de evenimente cu tematică politică, economică, culturală sau socială, pentru transport și cazare, pentru asistență juridică și alte tipuri de consultanță, precum și pentru plata serviciilor mandatarilor financiari	Cuantumul total al cheltuielilor pentru comisioane bancare
Municipiul București	0,00	242.119,92	188.769,89	9.165,46	175.749,63	118.000,00	71,00
Botoșani	0,00	0,00	0,00	0,00	0,00	0,00	0,00
Buzău	0,00	0,00	0,00	0,00	0,00	0,00	0,00
Constanța	0,00	0,00	0,00	0,00	0,00	0,00	0,00
Nivel central	0,00	0,00	0,00	0,00	0,00	0,00	0,00
	0,00	242.119,92	188.769,89	9.165,46	175.749,63	118.000,00	71,00
Cuantumul total al cheltuielilor în circumscripția electorală/la nivel central						733.875,90	
...						...	
Cuantumul total al veniturilor electorale						810.000,00	
Cuantumul total al cheltuielilor electorale						733.875,90	

Numele și prenumele mandatarului financiar coordonator	S.C. ACCOUNTESS PROFILE — S.R.L./ TELEMAN MIHAELA VIRGINIA
Semnătura mandatarului financiar coordonator	
Data întocmirii raportului detaliat al veniturilor și cheltuielilor electorale	22.12.2025

# ACTE ALE ASOCIAȚIEI NAȚIONALE A EVALUATORILOR AUTORIZAȚI DIN ROMÂNIA

ASOCIAȚIA NAȚIONALĂ A EVALUATORILOR AUTORIZAȚI DIN ROMÂNIA

## HOTĂRÂRE

### pentru aprobarea publicării Tabloului Asociației Naționale a Evaluatorilor Autorizați din România în anul 2026

În temeiul art. 12 alin. (1) din Ordonanța Guvernului nr. 24/2011 privind unele măsuri în domeniul evaluării bunurilor, aprobată cu modificări prin Legea nr. 99/2013, cu modificările și completările ulterioare, și al art. 11 alin. (1) și (8) din Regulamentul de organizare și funcționare a Asociației Naționale a Evaluatorilor Autorizați din România, aprobat prin Hotărârea Guvernului nr. 353/2012, cu modificările ulterioare,

**Consiliul director al Asociației Naționale a Evaluatorilor Autorizați din România** adoptă prezenta hotărâre.

Art. 1. — Se aprobă publicarea Tabloului Asociației Naționale a Evaluatorilor Autorizați din România în anul 2026, prevăzut în anexa\*) care face parte integrantă din prezenta hotărâre.

Art. 2. — În conformitate cu prevederile art. 11 alin. (7) din Regulamentul de organizare și funcționare a Asociației Naționale a Evaluatorilor Autorizați din România, aprobat prin Hotărârea Guvernului nr. 353/2012, cu modificările ulterioare, modificările în structura Tabloului Asociației Naționale a Evaluatorilor Autorizați din România, care apar pe parcursul anului, se pot consulta pe pagina web a acesteia.

Art. 3. — Prezenta hotărâre se publică în Monitorul Oficial al României, Partea I.

Președintele Asociației Naționale a Evaluatorilor Autorizați din România,  
**Ioan Bercu**

București, 14 ianuarie 2026.

Nr. 12.

---

\*) Anexa se publică în Monitorul Oficial al României, Partea I, nr. 63 bis, care se poate achiziționa de la Centrul pentru relații cu publicul din șos. Panduri nr. 1, bloc P33, parter, sectorul 5, București.

# ABONAMENTE LA PUBLICAȚIILE OFICIALE PE SUPORT FIZIC

— Prețuri pentru anul 2026 —

Nr. crt.	Denumirea publicației	Valoare (TVA 11% inclus) — lei		
		12 luni	3 luni	1 lună
1.	Monitorul Oficial, Partea I	3.360	930	340
2.	Monitorul Oficial, Partea I, limba maghiară	3.980		370
3.	Monitorul Oficial, Partea a II-a	5.975		545
4.	Monitorul Oficial, Partea a III-a	1.145		130
5.	Monitorul Oficial, Partea a IV-a	4.570		420
6.	Monitorul Oficial, Partea a VI-a	4.250		395
7.	Monitorul Oficial, Partea a VII-a	1.470		145

NOTĂ:

Monitorul Oficial, Partea I bis, se multiplică și se achiziționează pe bază de comandă.

Pentru comenzi, accesați [www.monitoruloficial.ro](http://www.monitoruloficial.ro), Magazin online, Monitorul Oficial — apariții și abonamente.

# ABONAMENTE LA PRODUSELE ÎN FORMAT ELECTRONIC

— Prețuri pentru anul 2026 —

Produs	Abonamentul FLEXIBIL (Monitorul Oficial, Partea I + alte 3 părți ale Monitorului Oficial, la alegere)													
	Lunar							Anual*						
	Online/ Monopost	Rețea 5	Rețea 10	Rețea 20	Rețea 25	Rețea 100	Rețea 300	Online/ Monopost	Rețea 5	Rețea 10	Rețea 20	Rețea 25	Rețea 100	Rețea 300
AutenticMO	80	180	275	385	450	1.070	2.345	725	1.810	2.490	3.700	4.525	10.860	23.880
ExpertMO	135	330	495	660	815	1.945	4.275	1.285	3.195	4.400	6.400	7.985	19.160	42.140

Produs	Abonamentul COMPLET (Monitorul Oficial, Partea I + toate celelalte părți ale Monitorului Oficial)													
	Lunar							Anual*						
	Online/ Monopost	Rețea 5	Rețea 10	Rețea 20	Rețea 25	Rețea 100	Rețea 300	Online/ Monopost	Rețea 5	Rețea 10	Rețea 20	Rețea 25	Rețea 100	Rețea 300
AutenticMO	90	215	325	440	535	1.285	2.810	835	2.090	2.880	4.180	5.215	12.510	27.515
ExpertMO	160	395	595	825	985	2.345	5.145	1.555	3.885	5.340	7.800	9.705	23.280	51.210

Colecția Monitorul Oficial în format electronic, oricare dintre părțile acestuia

160 lei/an

Prețurile sunt exprimate în lei și conțin TVA.

Mai multe informații puteți găsi pe site-ul [www.expert-monitor.ro](http://www.expert-monitor.ro), unde puteți aplica online comanda.

\* Tarifele anuale se aplică pentru comenzile online efectuate până la 31 ianuarie 2026.

EDITOR: PARLAMENTUL ROMÂNIEI — CAMERA DEPUTAȚILOR



„Monitorul Oficial” R.A., Str. Parcului nr. 65, sectorul 1, București; 012329

C.I.F. RO427282, IBAN: RO55RNCB0082006711100001 BCR

și IBAN: RO12TREZ7005069XXX000531 DTCPMB (alocat numai persoanelor juridice bugetare)  
Tel. 021.318.51.29/150, fax 021.318.51.15, e-mail: [marketing@ramo.ro](mailto:marketing@ramo.ro), [www.monitoruloficial.ro](http://www.monitoruloficial.ro)

Relații cu publicul: șos. Panduri nr. 1, bloc P33, sectorul 5, București; 050651.

Tel. 021.401.00.73, 021.401.00.78/79/83.

Pentru publicări, încărcați actele pe site, la: <https://www.monitoruloficial.ro>, secțiunea Publicări.

